



SENADO FEDERAL

Secretaria de Infraestrutura – SINFRA

Código SINFRA SF-00001	Grande Área Serviços de Apoio	Categoria Serviços Técnicos	Unidade: hh	Composição: Mão-de-Obra
Descrição Engenheiro(a) /Arquiteto(a) júnior			Versão: v03	

Descrição Detalhada:

Disponibilização de engenheiro(a)/arquiteto(a) júnior para realização de levantamentos de materiais, execução de medições e vistoria diária das obras

Esse(a) profissional deverá:

- 1) Assumir direta e pessoalmente a responsabilidade pela execução dos serviços de engenharia/arquitetura realizados dentro de sua especialidade (arquitetura, civil, elétrica ou mecânica) e subscrever todos os Relatórios de Medição (RM), devendo, durante a vigência contratual, instruir, conferir e garantir a qualidade técnica das intervenções Contratadas.
- 2) Permanecer sempre à disposição para atender a Fiscalização por meio de telefone e de reuniões presenciais, para esclarecimentos e assistência rotineiros sobre o andamento dos serviços e sobre eventuais dúvidas técnicas que possam surgir.
- 3) Encarregar-se diretamente da observância das normas técnicas aplicáveis e das especificações do edital e todos os seus anexos.
- 4) Controlar e manter atualizados o Cronograma Físico da Obra, Estrutura Analítica do Projeto – EAP (com Curva S), Relatório Diário de Obras (RDO), Tabela de Recursos, Formulário de Solicitação de Mudança, supervisionar segurança e aspectos ambientais da obra. Caso a Fiscalização solicite alteração nos documentos, a Contratada deverá fazê-la no prazo de 3 (três) dias úteis. A apropriação das horas de Engenheiro(a)/Arquiteto(a) será definida pela Fiscalização do Senado Federal.

Materiais:

n/a

Serviços:

n/a

Atividades e Responsabilidades:

Esse(a) profissional será responsável inclusive pela(o):

- 1)Supervisão, coordenação e Fiscalização do bom andamento dos serviços da Contratada;
- 2)Supervisão de todas as atividades de almoxarifado, devendo assegurar o fluxo adequado de materiais e mão de obra para conclusão a tempo dos serviços contratados.
- 3)Definição, avaliação e modificar as rotinas de trabalho dos operários, determinando e supervisionando as ações ordinárias e emergenciais corretivas
- 4)Fiscalização do uso e distribuição das ferramentas, materiais, uniformes e EPI/EPC;
- 5)Fiscalização da disciplina, apresentação pessoal e frequência dos funcionários da Contratada;
- 6)Fiscalização do atendimento pelos funcionários da Contratada às normas técnicas, legais e administrativas;
- 7)Conhecimento e leitura de pranchas gráficas de arquitetura e de instalações prediais;



SENADO FEDERAL

Secretaria de Infraestrutura – SINFRA

- 8) Executar, mediante aprovação da fiscalização, ajustes de compatibilização em projetos de arquitetura ou engenharia que demandem alterações em razão de interferências e/ou outras situações não identificadas no desenvolvimento dos projetos que subsidiaram a contratação; e
- 9) Conhecimento das leis trabalhistas aplicáveis às categorias funcionais previstas neste certame.

Qualificação:

A qualificação e experiência mínimas exigidas do(a) Engenheiro(a)/Arquiteto(a) Júnior será:

1) Graduação superior plena nas áreas de Arquitetura e Urbanismo ou Engenharia (Civil, Elétrica ou Mecânica ou habilitações equivalentes, nos termos da Resolução, e conforme solicitação do Senado Federal e serviço a ser executado), com diploma de curso reconhecido pelo MEC, conforme indicação pelo Senado Federal;

2) Registro Profissional junto ao CREA ou CAU, como Engenheiro(a) ou Arquiteto(a);

3) Seis (6) meses de experiência como Engenheiro(a) ou Arquiteto(a), comprovada em carteira de trabalho ou por certidões de acervo técnico emitidas pelo CREA ou CAU; e

4) Cursos NR 10 – Curso básico (carga horária de 40 horas), NR 33 – Curso da Modalidade Trabalhador Autorizado, e NR 35 – Curso Básico, com programa definidos pelo Ministério do Trabalho e Emprego - MTE. Os certificados de conclusão desses 3 (três) cursos para esse(a) profissional poderão ser apresentados em até 30 (trinta) dias contados do início dos serviços.

A Contratada deve comprovar o vínculo do(a) Engenheiro(a)/Arquiteto(a) Júnior ao seu quadro de funcionários(as) através de contrato social em que conste o(a) profissional como sócio(a) da Contratada; carteira de trabalho (CTPS), ficha de registro de empregado ou contrato de prestação de serviço, em que conste a Contratada como contratante.

Observações:

n/a

Critérios e Condições:

Critérios de acionamento: No caso da ARP, o(a) Engenheiro(a)/Arquiteto(a) Júnior deve ter suas atividades vinculadas às intervenções Contratadas no âmbito desse Registro de Preços, sendo vedada sua atuação em quaisquer outras atividades no Senado Federal dissociadas desse Registro de Preços. Nos casos de Contratos específicos, o(a) Engenheiro(a)/Arquiteto(a) Júnior deve ter suas atividades vinculadas ao Contrato, sendo vedada sua atuação em quaisquer outras atividades no Senado Federal dissociadas desse Contrato.

Critério de medição: As horas trabalhadas do(a) Engenheiro(a)/Arquiteto(a) Júnior serão pagas conforme o avanço no cronograma físico-financeiro da obra no período entre a medição apresentada e a última medição paga.

Exemplo: Se, entre as medições, a obra avançou 10% no cronograma físico-financeiro (desconsideradas as horas de Engenheiro(a)/Arquiteto(a) Júnior e de Mestre de Obras), poderão ser pagos 10% do total de horas Contratadas para Engenheiro(a)/Arquiteto(a) Júnior, limitados ao total de horas totais Contratadas.

O total de horas trabalhadas pagas não poderá exceder o total de horas de trabalho Contratadas.

O avanço do cronograma físico-financeiro não constitui garantia de pagamento das horas de Engenheiro(a)/Arquiteto(a) Júnior. Para fazer jus ao pagamento, a Contratada deve manter esses(as) profissionais presentes na(s) obra(s) para as quais foram designados(as), desempenhando



SENADO FEDERAL

Secretaria de Infraestrutura – SINFRA

o trabalho para o qual foram contratados(as).

Unidade de Medição: por hora de serviço.

Detalhe Gráfico:

n/a

Tabela:

n/a

Vida útil: n/a

Referências Normativas:

NR 6 - Equipamento de Proteção Individual - EPI

NR 33 - Segurança e Saúde nos Trabalhos em Espaços Confinados

NR 35 - Trabalho em altura

Referência Comercial:

n/a

Referência Externa:

n/a



SENADO FEDERAL

Secretaria de Infraestrutura – SINFRA

Código SINFRA SF-00002	Grande Área Serviços de Apoio	Categoria Serviços Técnicos	Unidade: hh	Composição: Mão-de-Obra
Descrição Mestre de obras			Versão: v02	

Descrição Detalhada:

O(a) mestre de obras tem a função de:

- 1) Coordenar e supervisionar equipes de trabalho multiprofissionais, incluindo oficiais e ajudantes, em função da complexidade de cada caso;
- 2) Controlar padrões produtivos de obras e administrar os cronogramas das mesmas;
- 3) Gerenciar as atribuições determinadas pelos(as) superiores e pela Fiscalização;
- 4) Analisar e discutir com o(a) superior detalhes e instruções técnicas do projeto a ser executado;
- 5) Conferir os materiais de construção e orientar a sua correta aplicação;
- 6) Participar da instalação do canteiro de obras, definindo locais físicos conforme projeto, compor equipes, distribuir tarefas e acompanhar a realização das mesmas;
- 7) Monitorar padrões de qualidade da construção, verificar especificações dos materiais utilizados no canteiro de obras, bem como as condições de armazenagem;
- 8) Ler projetos técnicos de arquitetura, estrutura e instalações prediais;
- 9) Interpretar e aplicar os cronogramas físicos;
- 10) Elaborar cronogramas e relatórios de atividades;
- 11) Verificar as características da obra ou serviço, examinando planta e especificações, como orientação para melhor forma de execução dos trabalhos;
- 12) Comunicar aos superiores e à Fiscalização qualquer anormalidade durante o cumprimento das ordens de serviço;
- 13) Prestar assistência aos fiscais de contratos, incluindo os de obras e serviços de engenharia, em atividades pertinentes à sua área de atuação.
- 14) Zelar pela manutenção, limpeza, conservação, guarda e controle de todo o material, aparelhos, equipamentos e de seu local de trabalho, observando normas de segurança do trabalho;
- 15) Executar outras tarefas compatíveis com as exigências para o exercício da função; e
- 16) Conduzir veículo da Contratada, conforme necessidade do serviço.

A Contratada deverá manter um Mestre de Obras no Senado Federal, ficando à disposição para dirimir possíveis dúvidas das obras em andamento.

Materiais:

n/a

Serviços:

n/a

Atividades e Responsabilidades:

n/a



SENADO FEDERAL

Secretaria de Infraestrutura – SINFRA

Qualificação:

A qualificação e experiência mínimas exigidas do(a) Mestre de Obras será:

1. Ensino Fundamental Completo;
2. Experiência Mínima de 6 (seis) meses como Mestre de Obras, comprovada em Carteira de Trabalho;
3. Atestado de saúde e certificado de treinamento em NR 10 - Segurança em Instalações e Serviços em Eletricidade, NR 33 - Segurança e Saúde nos Trabalhos em Espaços Confinados e NR 35 - Trabalho em altura;
4. Carteira Nacional de Habilitação, categoria “B”.

A Contratada deve comprovar o vínculo do(a) Mestre de Obras ao seu quadro de funcionários(as) através de registro em Carteira de Trabalho.

Observações:

n/a

Critérios e Condições:

Critério de medição: As horas trabalhadas do(a) Mestre de Obras serão pagas conforme o avanço no cronograma físico-financeiro da obra no período entre a medição apresentada e a última medição paga. Exemplo: Se, entre as medições, a obra avançou 10% no cronograma físico-financeiro (desconsideradas as horas de Engenheiro(a)/Arquiteto(a) Júnior e de Mestre de Obras), poderão ser pagos 10% do total de horas Contratadas para Mestre de Obras, limitados ao total de horas totais Contratadas.

O total de horas trabalhadas pagas não poderá exceder o total de horas de trabalho Contratadas.

O avanço do cronograma físico-financeiro não constitui garantia de pagamento das horas de Mestre de Obras. Para fazer jus ao pagamento, a Contratada deve manter esse(a) profissional presente na(s) obra(s) para as quais foi designado(a), desempenhando o trabalho para o qual foi contratado(a).

Unidade de Medição: por hora de serviço.

Detalhe Gráfico:

n/a

Tabela:

n/a

Vida útil: n/a

Referências Normativas:

n/a

Referência Comercial:

n/a

Referência Externa:

n/a



SENADO FEDERAL
Secretaria de Infraestrutura – SINFRA



SENADO FEDERAL

Secretaria de Infraestrutura – SINFRA

Código SINFRA SF-00003	Grande Área Serviços de Apoio	Categoria Serviços Técnicos	Unidade: un	Composição: Serviço (Mat + MO)
Descrição Planejamento físico-financeiro			Versão: v02	

Descrição Detalhada:

n/a

Materiais:

n/a

Serviços:

1. Com base nos projetos, a Contratada deverá gerar os documentos de planejamento, em até 5 dias úteis. São considerados documentos de planejamento: Cronogramas Físico-Financeiro; e Histograma da Intervenção.
2. A Contratada deverá elaborar cronograma físico e financeiro dos serviços de modo que contemple todo objeto contratual.
- 3 O Índice de Realização Física do Contrato – IRF é definido como a relação entre o percentual realizado acumulado de execução e o percentual planejado acumulado de execução da intervenção: $(\%) \text{ Realizado Acumulado} / (\%) \text{ Planejado Acumulado}$.
4. A Contratada deverá dispor de um planejador com experiência comprovada de 2 anos no planejamento de obras, bem como conhecimento no uso das ferramentas MS Project e MS Excel;
5. Os documentos de planejamento somente serão aceitos após integralmente aprovados pela Fiscalização do Senado Federal. Somente será permitida a revisão dos documentos de planejamento, inicialmente aprovados, se motivados pelos abonos de prazo concedidos pelo Senado Federal, se o Índice de Realização Física do Contrato – IRF estiver abaixo de 65%, ou por outra razão relevante, e desde que autorizado pela Fiscalização.
- 5.1 O replanejamento que não tenha sido motivado por abono de prazo concedido pelo Senado Federal, inclusive aquele com base no IRF (abaixo de 65%), não poderá alterar a data de término da intervenção estabelecida em contrato
6. Os documentos de planejamento deverão ser entregues ao Senado Federal por meio digital não editável (arquivo em *.pdf com assinatura eletrônica) e em meio digital editável (*.mpp e *.xlsx).
7. CRONOGRAMA FÍSICO-FINANCEIRO
 - a. O Cronograma Físico-Financeiro deverá ser elaborado em MS Project e conter, minimamente, os prazos de execução das atividades, as relações de dependência entre elas e os recursos utilizados (equipes de trabalho com quantitativo de pessoas) com os respectivos custos e quantidade;
 - b. Deverá indicar o Caminho Crítico do projeto;
 - c. Deverá estar devidamente atualizado e disponível para a Fiscalização na intervenção;
 - d. As mudanças sugeridas pela Contratada para sanar atrasos deverão ser encaminhadas para análise e eventual aprovação da Fiscalização, devendo estar discriminadas em Cronograma Revisado.



SENADO FEDERAL

Secretaria de Infraestrutura – SINFRA

e. Com exceção da primeira, todas as demais atividades planejadas no Cronograma deverão conter atividades predecessoras.

f. Os custos das respectivas atividades / serviços deverão estar contemplados no Cronograma, de modo que o somatório desses custos seja equivalente ao total previsto no(s) contrato(s).

g. As atividades de menor nível do Cronograma deverão corresponder aos serviços previstos na Planilha Orçamentária (com os respectivos custos unitários e quantidades previstas nos projetos).

8. HISTOGRAMA

a. O Histograma deverá ser apresentado em consonância com o Cronograma (informações diferentes entre os documentos não serão aceitas), na forma de gráfico de barras, indicando no eixo vertical, o efetivo total e no eixo horizontal, a data em dias (DD/MM/AAAA).

b. O Histograma deverá ser entregue em meio digital editável *.XLSX

Atividades e Responsabilidades:

n/a

Qualificação:

n/a

Observações:

Prazos:

A Contratada deverá entregar os documentos de planejamento para aprovação da Fiscalização em até 5 dias úteis do acionamento do serviço. Caso a Fiscalização solicite alteração nos documentos, a Contratada deverá fazê-la no prazo de 3 (três) dias úteis.

Quaisquer alterações de escopo/projeto (especificação, quantitativo, inclusão de novo serviço, área de intervenção, etc.), seja por solicitação do Senado Federal, ou ensejada pela Contratada, deverão ter análises prévias de impacto (custo e prazo), e devendo ser encaminhadas pela Fiscalização para deliberação superior, conforme padrão específico estipulado no edital.

A Contratada deverá informar em formulário específico (a ser fornecido pelo Senado Federal) a descrição do impacto e demais informações necessárias acerca da solicitação de alteração no escopo/projeto.

Semanalmente, em dia a ser indicado pela Fiscalização, a Contratada encaminhará (em meio digital por correio eletrônico) a atualização do Cronograma e do Histograma com as respectivas comparações entre o previsto e o realizado da intervenção.

Critérios e Condições:

Unidade de Medição: por un (documentação de planejamento aprovada pela Fiscalização).

Detalhe Gráfico:

n/a

Tabela:

n/a

Vida útil: n/a

Referências Normativas:



SENADO FEDERAL

Secretaria de Infraestrutura – SINFRA

n/a

Referência Comercial:

n/a

Referência Externa:

n/a



SENADO FEDERAL

Secretaria de Infraestrutura – SINFRA

Código SINFRA SF-00004	Grande Área Serviços de Apoio	Categoria Serviços Técnicos	Unidade: un	Composição: Serviço (Mat + MO)
Descrição Projetos de segurança do trabalho			Versão: v02	

Descrição Detalhada:

Elaboração de projetos e documentações (análise de risco, permissões de trabalho, entre outros) referentes à segurança do trabalho de serviços a serem realizados, quando solicitado pelo Senado Federal, de forma a atender às normas regulamentadoras do trabalho vigentes. Os projetos e documentações poderão, a critério do Senado Federal, incluir mais de uma intervenção, não representando por isso, majoração no valor do serviço.

O serviço será acionado em caso de projetos de segurança do trabalho que envolvam atividades que exijam cuidados especiais não contornáveis, incluindo trabalho em altura e/ou trabalho em espaços confinados.

Diretrizes:

Os projetos de segurança do trabalho deverão dotar o local da execução dos serviços dos equipamentos de proteção coletiva (EPC) necessários para resguardar a incolumidade física dos funcionários da própria Contratada e dos servidores e usuários do Senado Federal, além de especificar os equipamentos de proteção individual (EPI) necessários para cada serviço, atendendo especialmente o disposto nas normas NR 6 - Equipamento de Proteção Individual - EPI, NR 10 - Segurança em Instalações e Serviços em Eletricidade, NR 18 - Condições e meio ambiente e meio ambiente de trabalho na indústria da construção, NR 35 - Trabalho em altura, sem prejuízo das demais normas regulamentadoras aplicáveis. Como lista exemplificativa, deverão constar, de acordo com o serviço a ser realizado, os seguintes projetos e detalhamentos:

- projetos dos equipamentos temporários para transporte vertical de material;
- projetos de andaimes;
- projeto de linha de vida;
- projeto dos pontos de ancoragem, indicando cada local de instalação;
- projeto de isolamento e sinalização do perímetro da obra;
- projeto de guarda-corpo e fechamento de aberturas em laje;
- detalhamento de uso para as passarelas móveis do telhado (indicação da passarela para o caso específico, locais e orientações de uso).
- especificação dos EPIs a serem utilizados na realização dos serviços;

Na elaboração dos projetos de segurança do trabalho deverá considerar os itens existentes no caderno de especificações.

A apresentação gráfica dos projetos deverá ser desenvolvida em softwares, aplicativos das áreas de engenharia e arquitetura, entregues em meio digital e uma cópia impressa. As folhas serão numeradas, tituladas, datadas, com controle de revisões e identificação do autor do projeto de acordo com o modelo a ser disponibilizado pelo Senado Federal. O tamanho das folhas deve seguir as normas (ABNT NBR 10068 - Folha de desenho – Leiaute e dimensões / ABNT NBR 10582 -



SENADO FEDERAL

Secretaria de Infraestrutura – SINFRA

Apresentação da folha para desenho técnico / ABNT NBR 13142 - Desenho técnico – Dobramento de cópia) e convenções usuais referentes às folhas para representação de desenhos técnicos. As normas em vigor, editadas pela ABNT, adotam a sequência “A” de folhas: A0 (841mm x 1189mm), A1 (594mm x 841mm), A2 (420mm x 594mm), A3 (297mm x 420 mm), A4 (210mm x 297mm) – largura (mm) x altura (mm).

Materiais:

n/a

Serviços:

Além das demais atividades descritas, compete ao(s) profissional(is) de Engenharia de Segurança do Trabalho responsável(is) técnico(s) pelo desenvolvimento dos Projetos de Segurança do Trabalho:

- 1) Acompanhar in loco a implantação dos Projetos de Segurança do Trabalho desenvolvidos;
- 2) Promover as alterações necessárias no Projeto de Segurança do Trabalho, conforme situações encontradas em obra; e
- 3) Dirimir dúvidas, complementar informações técnicas, e auxiliar na implantação das medidas de segurança do trabalho propostas nos Projetos.

A demanda de tais atividades pela Fiscalização não gerará obrigações adicionais para o Senado Federal, com seus custos devendo estar previstos no escopo das atividades dos Projetos de Segurança do Trabalho.

Atividades e Responsabilidades:

n/a

Qualificação:

n/a

Observações:

Condições de acionamento: Este item poderá ser acionado somente nos casos em que a elaboração dos projetos de segurança de trabalho demande mais do que 20 horas de trabalho técnico de Engenheiro(a) de Segurança do Trabalho, a critério do Senado Federal.

Prazos: A Contratada deverá entregar os documentos e projetos de segurança do trabalho para aprovação da Fiscalização em até 05 (cinco) dias úteis após a emissão da Ordem de Serviço, juntamente com Anotação de Responsabilidade Técnica (ART) relativa aos projetos de segurança do trabalho. Caso a Fiscalização solicite alteração nos documentos, a Contratada deverá fazê-la no prazo de 3 (três) dias úteis.

Critérios e Condições:

Unidade de Medição: por un (documentação de segurança do trabalho aprovada pela Fiscalização).

Detalhe Gráfico:

n/a

Tabela:



SENADO FEDERAL

Secretaria de Infraestrutura – SINFRA

n/a

Vida útil: n/a

Referências Normativas:

NR 1 - Disposições Gerais

NR 6 - Equipamento de Proteção Individual - EPI

NR 10 - Segurança em Instalações e Serviços em Eletricidade

NR 18 - Condições e meio ambiente e meio ambiente de trabalho na indústria da construção

NR 33 - Segurança e Saúde nos Trabalhos em Espaços Confinados

NR 35 - Trabalho em altura

ABNT NBR 10068 - Folha de desenho – Leiaute e dimensões

ABNT NBR 10582 - Apresentação da folha para desenho técnico

ABNT NBR 13142 - Desenho técnico – Dobramento de cópia

ABNT NBR 16577:2017 - Espaço Confinado — Prevenção de Acidentes, Procedimentos e Medidas de Proteção

A elaboração de todos os projetos obedecerá rigorosamente às normas Regulamentadoras do MTE, da ABNT, do Governo do Distrito Federal, do Corpo de Bombeiros, da Vigilância Sanitária, da concessionária de energia elétrica local e dos demais órgãos competentes. A substituição na adoção de norma da ABNT por norma internacional somente poderá ser procedida mediante justificativa e após o expresso consentimento da Contratante.

Referência Comercial:

n/a

Referência Externa:

n/a



SENADO FEDERAL

Secretaria de Infraestrutura – SINFRA

Código SINFRA SF-00005	Grande Área Serviços de Apoio	Categoria Serviços Preliminares	Unidade: m ³	Composição: Serviço (Mat + MO)
Descrição Demolição de alvenarias			Versão: v02	

Descrição Detalhada:

Demolição de alvenarias, incluindo os seus respectivos revestimentos.

Materiais:

n/a

Serviços:

As demolições, quando necessárias, serão realizadas conforme indicado em projeto. Serão realizadas dentro da mais perfeita técnica, tomados os devidos cuidados de forma a se evitarem danos ao Senado ou a terceiros.

Preparação do Serviço:

Antes de se iniciar a demolição:

- 1) Caberá à Contratada realizar inspeção na área a ser demolida para a verificação de instalações existentes, mediante equipamento próprio de localização eletrônica de tubos e cabos de radiodetecção. Caso seja verificada a existência de instalações não previstas, a Fiscalização deve ser notificada antes da execução do serviço.
- 2) As instalações de energia elétrica, água, esgoto, drenagem ou outras, existentes na parede, devem ser desligadas / isoladas. Caberá à Contratada se certificar de que tais instalações estão desligadas ou isoladas e solicitar à Fiscalização ações no sentido de providenciar os desligamentos ou isolações.
- 3) Devem ser removidos os vidros, ripados, estuques e quaisquer outros elementos frágeis. 4) O Responsável Técnico da Contratada deverá se certificar que a mesma não comprometerá a estabilidade e segurança da parte remanescente.

Proteção do mobiliário: Todo o mobiliário, o piso, ou quaisquer elementos devem ser protegidos ou retirados do local. A Contratada se responsabilizará por quaisquer danos causados durante a execução do serviço ao mobiliário, revestimentos existentes, elementos construtivos, ou outros elementos existentes no local.

Execução da demolição: Toda demolição deverá ser programada e acompanhada pelo Responsável Técnico da Contratada e, caso este julgue necessário, por especialista em Segurança do Trabalho a expensas da Contratada. Os materiais das edificações, durante a demolição e remoção, devem ser previamente umedecidos.

Atividades e Responsabilidades:

n/a

Qualificação:



SENADO FEDERAL

Secretaria de Infraestrutura – SINFRA

n/a

Observações:

n/a

Critérios e Condições:

Critérios de Medição: Considerar-se-á o volume da alvenaria calculado antes da demolição.

Unidade de Medição: m³ (metro cúbico),

Detalhe Gráfico:

n/a

Tabela:

n/a

Vida útil: n/a

Referências Normativas:

n/a

Referência Comercial:

n/a

Referência Externa:

n/a



SENADO FEDERAL

Secretaria de Infraestrutura – SINFRA

Código SINFRA SF-00007	Grande Área Serviços de Apoio	Categoria Serviços Preliminares	Unidade: m ²	Composição: Serviço (Mat + MO)
Descrição Demolição de contrapiso			Versão: v02	

Descrição Detalhada:

Demolição de camada de assentamento/contrapiso com uso de ponteiro, espessura até 4cm

Materiais:

n/a

Serviços:

Será verificada em toda a área afetada pela demolição a existência de redes de instalações elétricas, água, esgoto, etc, com equipamento eletrônico.

Para efetuar qualquer demolição, deverão ser devidamente isoladas as redes que interferem na área a ser demolida, como a elétrica, de água e esgoto, gás, águas pluviais, ar-condicionado, entre outras, além de removidos todos os vidros e elementos frágeis ou que possam causar quaisquer agravos à integridade física dos operários.

As demolições a serem realizadas, conforme indicação nos projetos, deverão ser efetuadas dentro da mais perfeita técnica, tomados os devidos cuidados de forma a se evitarem danos aos operários e a terceiros.

A utilização de martelo rompedor deverá ser previamente autorizada pela Fiscalização.

Atividades e Responsabilidades:

n/a

Qualificação:

n/a

Observações:

n/a

Critérios e Condições:

Critérios de Medição: Para o cálculo, considerar-se-á a área efetiva demolida. Unidade de Medição: m² (metro quadrado)

Detalhe Gráfico:

n/a

Tabela:

n/a



SENADO FEDERAL

Secretaria de Infraestrutura – SINFRA

Vida útil: n/a

Referências Normativas:

n/a

Referência Comercial:

n/a

Referência Externa:

n/a



SENADO FEDERAL

Secretaria de Infraestrutura – SINFRA

Código SINFRA SF-00009	Grande Área Serviços de Apoio	Categoria Serviços Preliminares	Unidade: m ²	Composição: Serviço (Mat + MO)
Descrição Demolição de forro			Versão: v03	

Descrição Detalhada:

Demolição de forros de todos os tipos, compreendendo a remoção completa da estrutura de sustentação e os fechamentos.

Materiais:

n/a

Serviços:

Será verificada em toda a área afetada pela demolição a existência de redes de instalações elétricas, água, esgoto, etc, com equipamento eletrônico.

Para efetuar qualquer demolição, deverão ser devidamente isoladas as redes que interferem na área a ser demolida, como a elétrica, de água e esgoto, gás, águas pluviais, ar-condicionado, entre outras, além de removidos todos os vidros e elementos frágeis ou que possam causar quaisquer agravos à integridade física dos operários.

As demolições a serem realizadas, conforme indicação nos projetos, deverão ser efetuadas dentro da mais perfeita técnica, tomados os devidos cuidados de forma a se evitarem danos aos operários e a terceiros. Todo o mobiliário, o piso, ou quaisquer elementos devem ser protegidos ou retirados do local. A Contratada se responsabilizará por quaisquer danos causados durante a execução do serviço ao mobiliário, revestimentos existentes, elementos construtivos, ou outros elementos existentes no local.

Atividades e Responsabilidades:

n/a

Qualificação:

n/a

Observações:

n/a

Critérios e Condições:

Critérios de Medição: Para o cálculo, será utilizada a área efetiva demolida, descontando-se a área de vazios existentes no forro até o limite de 2,0 m² em cada vão. Unidade de Medição: m² (metro quadrado).

Detalhe Gráfico:



SENADO FEDERAL

Secretaria de Infraestrutura – SINFRA

n/a

Tabela:

n/a

Vida útil: n/a

Referências Normativas:

n/a

Referência Comercial:

n/a

Referência Externa:

n/a



SENADO FEDERAL

Secretaria de Infraestrutura – SINFRA

Código SINFRA SF-00010	Grande Área Serviços de Apoio	Categoria Serviços Preliminares	Unidade: m	Composição: Serviço (Mat + MO)
Descrição Demolição de infraestrutura elétrica (eletrodutos, eletrocalhas, cabos)			Versão: v02	

Descrição Detalhada:

Demolição (remoção sem reaproveitamento) de eletrodutos, leitos, eletrocalhas e caixas de passagem embutidos ou aparentes, incluindo fiação e cabos.

Materiais:

n/a

Serviços:

Estão inclusos neste item a remoção, sem reaproveitamento (destrutivo) de infraestrutura elétrica e de dados, tais como: tubulações, eletrodutos, eletrocalhas, leitos.

O serviço também contempla todos os elementos que passam por essa infraestrutura, tais como: condutores elétricos, cabos de rede, cabos telefônicos, cabos de áudio, cabos coaxiais e semelhantes. Também haverá remoção de caixas de passagens, tomadas e outros elementos semelhantes associados a instalação removida.

O serviço também engloba a remoção de acessórios de montagem e fixação, como tirantes. Deverão ser previstos cuidados especiais para manutenção das condições existentes junto às paredes, divisórias, pisos, tetos, forros, revestimentos e fechamentos na área de intervenção.

Os rasgos em pisos e vedações estão contemplados neste serviço.

O material removido deverá ser descartado pela Contratada, ou a critério da Fiscalização, deverá ser entregue ao Senado Federal para leilão.

Atividades e Responsabilidades:

n/a

Qualificação:

n/a

Observações:

Este item deve ser quantificado pelo comprimento de infraestrutura removida, cuja remoção inclui todos os elementos internos a mesma, não devendo ser objeto de pagamento adicional.

Critérios e Condições:

Critérios de Medição: metro de infraestrutura removida, incluindo todos os elementos internos à infraestrutura, sem pagamento adicional. Exemplo: a medição para fins de pagamento pela



SENADO FEDERAL

Secretaria de Infraestrutura – SINFRA

remoção de um metro de eletroduto com 5 condutores internos ao eletroduto será de um metro, e englobará a remoção do eletroduto e dos 5 condutores. Unidade de Medição: metro

Detalhe Gráfico:

n/a

Tabela:

n/a

Vida útil: n/a

Referências Normativas:

n/a

Referência Comercial:

n/a

Referência Externa:

n/a



SENADO FEDERAL

Secretaria de Infraestrutura – SINFRA

Código SINFRA SF-00011	Grande Área Serviços de Apoio	Categoria Serviços Preliminares	Unidade: m ²	Composição: Serviço (Mat + MO)
Descrição Demolição de revestimento cerâmico ou pético (piso ou parede)			Versão: v03	

Descrição Detalhada:

Demolição de revestimento cerâmico, porcelanato, pedra ornamental (placas de granito, mármore), mosaico de pedra (pedra portuguesa) e granitina em paredes e piso.

Materiais:

n/a

Serviços:

Será verificada em toda a área afetada pela demolição a existência de redes de instalações elétricas, água, esgoto, etc, com equipamento eletrônico.

Para efetuar qualquer demolição, deverão ser devidamente isoladas as redes que interferem na área a ser demolida, como a elétrica, de água e esgoto, gás, águas pluviais, ar-condicionado, entre outras, além de removidos todos os vidros e elementos frágeis ou que possam causar quaisquer agravos à integridade física dos operários.

As demolições a serem realizadas, conforme indicação nos projetos, deverão ser efetuadas dentro da mais perfeita técnica, tomados os devidos cuidados de forma a se evitarem danos aos operários e a terceiros.

A utilização de martelo rompedor deverá ser previamente autorizada pela Fiscalização.

Após a demolição, as partes soltas do revestimento que ficaram intactas ou servíveis devem ser entregues à Fiscalização.

Atividades e Responsabilidades:

n/a

Qualificação:

n/a

Observações:

n/a

Critérios e Condições:

Critérios de Medição: Para o cálculo, será utilizada a área efetiva demolida, descontando-se a área que exceder 2,0 m² em cada vão. Unidade de Medição: m² (metro quadrado).

Detalhe Gráfico:

n/a



SENADO FEDERAL

Secretaria de Infraestrutura – SINFRA

Tabela:

n/a

Vida útil: n/a

Referências Normativas:

n/a

Referência Comercial:

n/a

Referência Externa:

n/a



SENADO FEDERAL

Secretaria de Infraestrutura – SINFRA

Código SINFRA SF-00012	Grande Área Serviços de Apoio	Categoria Serviços Preliminares	Unidade: m ²	Composição: Serviço (Mat + MO)
Descrição Demolição de revestimento em argamassa			Versão: v02	

Descrição Detalhada:

Demolição de revestimento em argamassa de parede ou teto (emboço, reboco, chapisco).

Materiais:

n/a

Serviços:

Será verificada em toda a área afetada pela demolição a existência de redes de instalações elétricas, água, esgoto, etc, com equipamento eletrônico.

Para efetuar qualquer demolição, deverão ser devidamente isoladas as redes que interferem na área a ser demolida, como a elétrica, de água e esgoto, gás, águas pluviais, ar-condicionado, entre outras, além de removidos todos os vidros e elementos frágeis ou que possam causar quaisquer agravos à integridade física dos operários.

As demolições a serem realizadas, conforme indicação nos projetos, deverão ser efetuadas dentro da mais perfeita técnica, tomados os devidos cuidados de forma a se evitarem danos aos operários, a terceiros, e às estruturas e revestimentos adjacentes.

Após o serviço, a superfície do substrato deverá ficar pronta para o recebimento de novas camadas de revestimento.

Atividades e Responsabilidades:

n/a

Qualificação:

n/a

Observações:

n/a

Critérios e Condições:

Critérios de Medição: Para o cálculo, será utilizada a área efetiva demolida, descontando-se a área que exceder 2,0 m² em cada vão. Unidade de Medição: m² (metro quadrado).

Detalhe Gráfico:

n/a

Tabela:



SENADO FEDERAL

Secretaria de Infraestrutura – SINFRA

n/a

Vida útil: n/a

Referências Normativas:

n/a

Referência Comercial:

n/a

Referência Externa:

n/a



SENADO FEDERAL

Secretaria de Infraestrutura – SINFRA

Código SINFRA SF-00013	Grande Área Serviços de Apoio	Categoria Serviços Preliminares	Unidade: m	Composição: Serviço (Mat + MO)
Descrição Demolição de tubulação hidrossanitária embutida com conexões e acessórios			Versão: v02	

Descrição Detalhada:

Demolição de tubulação hidrossanitária embutida com conexões e acessórios.

Materiais:

n/a

Serviços:

A Contratada deverá executar a retirada de tubulações de instalação hidrossanitária embutidas nos locais indicados nos projetos de demolição, inclusive conexões e acessórios, devendo ao final, quando necessário, fazer o capeamento ou isolamento do ramal. Os entulhos provenientes da retirada deverão ser imediatamente removidos aos locais especificados pela Fiscalização. Os rasgos em pisos e vedações estão contemplados neste serviço.

Atividades e Responsabilidades:

n/a

Qualificação:

n/a

Observações:

n/a

Critérios e Condições:

Critérios de Medição: metro linear (m) de tubulação efetivamente retirada. Unidade de Medição: metro linear (m)

Detalhe Gráfico:

n/a

Tabela:

n/a

Vida útil: n/a

Referências Normativas:

n/a



SENADO FEDERAL

Secretaria de Infraestrutura – SINFRA

Referência Comercial:

n/a

Referência Externa:

n/a



SENADO FEDERAL

Secretaria de Infraestrutura – SINFRA

Código SINFRA SF-00017	Grande Área Serviços de Apoio	Categoria Serviços Preliminares	Unidade: m ²	Composição: Serviço (Mat + MO)
Descrição Remoção de bancadas			Versão: v02	

Descrição Detalhada:

Remoção de bancadas em pedra (mármore, granito ou semelhante)

Materiais:

n/a

Serviços:

A remoção das bancadas, pias e lavatórios deverá ser realizada de modo a causar o mínimo de transtorno possível ao funcionamento do SENADO FEDERAL, devendo ser utilizadas as saídas de serviço para o transporte dos mesmos. Todas as bancadas retiradas deverão ser transportadas para local (dentro do CASF) designado pela Fiscalização.

Caso a Contratada identifique danos no item a ser removido, a Contratada deverá informar sobre os danos imediatamente à Fiscalização, antes do início do serviço.

Danos causados durante a remoção do item serão de responsabilidade da Contratada e os ajustes ou, se for o caso, substituição parcial ou total do item deverão ser arcados pela Contratada.

Atividades e Responsabilidades:

n/a

Qualificação:

n/a

Observações:

n/a

Critérios e Condições:

Unidade de Medição: m² (área de bancada removida e entregue à Fiscalização).

Detalhe Gráfico:

n/a

Tabela:

n/a

Vida útil: n/a

Referências Normativas:



SENADO FEDERAL

Secretaria de Infraestrutura – SINFRA

n/a

Referência Comercial:

n/a

Referência Externa:

n/a



SENADO FEDERAL

Secretaria de Infraestrutura – SINFRA

Código SINFRA SF-00024	Grande Área Serviços de Apoio	Categoria Serviços Preliminares	Unidade: m ²	Composição: Serviço (Mat + MO)
Descrição Remoção de divisórias de MDF e gesso acartonado			Versão: v03	

Descrição Detalhada:

Remoção de fechamento ou divisória em MDF, gesso acartonado, naval ou semelhantes, típicas de áreas de escritório, para posterior reaproveitamento. Inclui a remoção de portas da divisória para posterior reaproveitamento.

Materiais:

n/a

Serviços:

Condições Gerais: As remoções, quando necessárias, serão realizadas conforme indicado em projeto, detalhe ou Ordem de Serviço. Serão realizadas dentro da mais perfeita técnica, tomados os devidos cuidados de forma a se evitarem danos ao Senado ou a terceiros.

Preparação do Serviço:

Antes de se iniciar a retirada:

- 1) Caberá à Contratada realizar inspeção na área a ser interferida para a verificação de instalações existentes, mediante equipamento próprio de localização eletrônica de tubos e cabos de radiodeteção. Caso seja verificada a existência de instalações não previstas, a Fiscalização deve ser notificada antes do início da retirada.
- 2) As instalações de energia elétrica, água, esgoto, drenagem ou outras, existentes na parede, devem ser desligadas / isoladas. Caberá à Contratada se certificar de que tais instalações estão desligadas ou isoladas e solicitar à Fiscalização ações no sentido de providenciar os desligamentos ou isolamentos.
- 3) Devem ser removidos os vidros, ripados, estuques e quaisquer outros elementos frágeis.
- 4) O Responsável Técnico da Contratada deverá se certificar que a mesma não comprometerá a estabilidade e segurança da parte remanescente.

Proteção do mobiliário: Todo o mobiliário, o piso, ou quaisquer elementos devem ser protegidos ou retirados do local.

A Contratada se responsabilizará por quaisquer danos causados durante a execução do serviço ao mobiliário, revestimentos existentes, elementos construtivos, ou outros elementos existentes no local.

Execução a retirada: Toda retirada deverá ser programada e acompanhada pelo Responsável Técnico da Contratada e, caso este julgue necessário, por especialista em Segurança do Trabalho a expensas da Contratada.

Caso a Contratada identifique danos no item a ser removido, a Contratada deverá informar sobre os danos imediatamente à Fiscalização, antes do início do serviço.



SENADO FEDERAL

Secretaria de Infraestrutura – SINFRA

Danos causados durante a remoção do item serão de responsabilidade da Contratada e os ajustes ou, se for o caso, substituição parcial ou total do item deverão ser arcados pela Contratada. Os itens removidos deverão ser transportados para local (dentro do CASF) designado pela Fiscalização.

Atividades e Responsabilidades:

n/a

Qualificação:

n/a

Observações:

n/a

Critérios e Condições:

Critérios de Medição: Considerar-se-á(ao) a(s) superfície(s) da(s) divisória(s) calculadas antes da retirada. Unidade de Medição: m² (metro quadrado)

Detalhe Gráfico:

n/a

Tabela:

n/a

Vida útil: n/a

Referências Normativas:

n/a

Referência Comercial:

n/a

Referência Externa:

n/a



SENADO FEDERAL

Secretaria de Infraestrutura – SINFRA

Código SINFRA SF-00026	Grande Área Serviços de Apoio	Categoria Serviços Preliminares	Unidade: m ²	Composição: Serviço (Mat + MO)
Descrição Remoção de esquadrias metálicas			Versão: v02	

Descrição Detalhada:

Remoção de esquadrias metálicas, para posterior reaproveitamento.

Materiais:

n/a

Serviços:

Utilizar tela de proteção.

Deve ser feita por métodos manuais e progressivamente usando-se ferramentas específicas e apropriadas e/ou portáteis mecanizadas. Consultar as previsões meteorológicas. A remoção de entulhos provenientes de demolições, com retirada de elementos, deverá ser feita através de calhas com destinação apropriada externa ao ambiente em que está sendo executado o serviço. Os itens removidos deverão ser transportados para local (dentro do CASF) designado pela Fiscalização. Deverão ser considerados todos os fatores de risco para a execução deste serviço. Quanto à existência de materiais cortantes (vidros) e isolamento do entorno principalmente quando se tratar de elementos elevados. Antes de iniciar qualquer serviço de demolição, deve ser feito um exame detalhado e um levantamento da edificação e da estrutura.

Caso a Contratada identifique danos no item a ser removido, a Contratada deverá informar sobre os danos imediatamente à Fiscalização, antes do início do serviço.

Danos causados durante a remoção do item serão de responsabilidade da Contratada e os ajustes ou, se for o caso, substituição parcial ou total do item deverão ser arcados pela Contratada.

Atividades e Responsabilidades:

n/a

Qualificação:

n/a

Observações:

n/a

Critérios e Condições:

Unidade de Medição: m² (metro quadrado) de esquadria efetivamente removida.

Detalhe Gráfico:

n/a



SENADO FEDERAL

Secretaria de Infraestrutura – SINFRA

Tabela:

n/a

Vida útil: n/a

Referências Normativas:

ABNT NBR 5682:1977 - Contratação, Execução e Supervisão de Demolições

Referência Comercial:

n/a

Referência Externa:

n/a



SENADO FEDERAL

Secretaria de Infraestrutura – SINFRA

Código SINFRA SF-00029	Grande Área Serviços de Apoio	Categoria Serviços Preliminares	Unidade: un	Composição: Serviço (Mat + MO)
Descrição Remoção de folha de porta e dobradiças / pivôs			Versão: v02	

Descrição Detalhada:

Remoção de folha de porta e dobradiças / pivôs, para posterior reaproveitamento.

Materiais:

n/a

Serviços:

O serviço de retirada de folha de porta e dobradiças / pivôs deve ser feito de tal forma que o acabamento não seja danificado, tornando possível seu reaproveitamento futuro.

Todo o material retirado deverá ser transportado para local (dentro do CASF) designado pela Fiscalização, considerando o reaproveitamento das peças.

Caso a Contratada identifique danos no item a ser removido, a Contratada deverá informar sobre os danos imediatamente à Fiscalização, antes do início do serviço.

Danos causados durante a remoção do item serão de responsabilidade da Contratada e os ajustes ou, se for o caso, substituição parcial ou total do item deverão ser arcados pela Contratada.

Atividades e Responsabilidades:

n/a

Qualificação:

n/a

Observações:

n/a

Critérios e Condições:

Unidade de Medição: un (unidade removida e entregue à Fiscalização).

Detalhe Gráfico:

n/a

Tabela:

n/a

Vida útil: n/a

Referências Normativas:



SENADO FEDERAL

Secretaria de Infraestrutura – SINFRA

n/a

Referência Comercial:

n/a

Referência Externa:

n/a



SENADO FEDERAL

Secretaria de Infraestrutura – SINFRA

Código SINFRA SF-00037	Grande Área Serviços de Apoio	Categoria Serviços Preliminares	Unidade: m ²	Composição: Serviço (Mat + MO)
Descrição Remoção de pintura ou textura			Versão: v02	

Descrição Detalhada:

Remoção química ou mecânica de pintura acrílica, PVA ou esmalte sintético existente, com a aplicação de gel removedor ou mediante processo de lixamento.

Materiais:

Removedor gel, com propriedade tixotrópica, agindo com interação química para descolar a película de tinta existente. O removedor não conterá componentes corrosivos e não será inflamável. Será capaz de remover películas em diferentes substratos, tais como madeiras, metais, cerâmicas e superfícies cimentícias.

Serviços:

Considerações Gerais: O procedimento será químico ou mecânico, conforme especificações abaixo. Caso haja necessidade, um procedimento pode ser realizado em complementação ao outro. Salvo indicação diversa no projeto, o serviço será realizado, preferencialmente, mediante remoção mecânica. Cabe, no entanto, à Contratada realizar verificação no local antes do início dos serviços e avaliar o procedimento adequado de acordo com o tipo de tinta ou textura, o substrato, o ambiente, etc. Tal avaliação será submetida à Fiscalização para deliberação.

Remoção química: O produto será preparado conforme orientações do fabricante e aplicado fartamente sobre a superfície. Antes da secagem do produto (3 a 5 minutos), remover a película e a tinta com espátula, repetindo o procedimento quantas vezes for necessário. Os resíduos devem ser totalmente retirados com pano ou papel toalha. Terminada a operação, limpar a superfície com thinner para não comprometer a secagem e aderência da nova pintura. A secagem deve ocorrer entre 3 e 5 horas. Salvo indicação diversa da Fiscalização, o serviço deverá ser realizado em horário não comercial.

Remoção Mecânica: A remoção mecânica será realizada com raspagem e lixamento mecânico ou manual da superfície, com lixa nº 60, até se atingir o substrato, retirando-se toda a camada de tinta. Para texturas, a remoção deve ser iniciada com uma espátula, seguida da raspagem e lixamento.

Atividades e Responsabilidades:

n/a

Qualificação:

n/a

Observações:



SENADO FEDERAL

Secretaria de Infraestrutura – SINFRA

n/a

Critérios e Condições:

Critérios de Medição: Para o cálculo, será utilizada a área efetiva removida, descontando-se a área que exceder 2,0 m² em cada vão. Unidade de Medição: m² (metro quadrado).

Detalhe Gráfico:

n/a

Tabela:

n/a

Vida útil: n/a

Referências Normativas:

n/a

Referência Comercial:

Removedor químico: Striptizi Gel, fabricante: Montana Química S.A.

Referência Externa:

n/a



SENADO FEDERAL

Secretaria de Infraestrutura – SINFRA

Código SINFRA SF-00039	Grande Área Serviços de Apoio	Categoria Serviços Preliminares	Unidade: un	Composição: Serviço (Mat + MO)
Descrição Remoção de quadros de elétricos ou de telecomunicações			Versão: v02	

Descrição Detalhada:

Remoção de quadros elétricos ou de telecomunicações, para posterior reaproveitamento.

Materiais:

n/a

Serviços:

O serviço de remoção de quadro elétrico consiste na remoção completa do quadro elétrico conforme boas práticas de engenharia, incluindo inclusive a desconexão de eletrodutos e eletrocalhas ao quadro, fixação do quadro a parede, desmontagem de todos os acessórios e conexões internas do quadro elétrico;

O serviço contempla a remoção de forma não destrutiva, para posterior reaproveitamento. A remoção deverá ser feita com o cuidado necessário para garantir sua integridade, a fim de que o quadro e seus componentes possam ser reaproveitados pelo Senado Federal.

Este item contempla a remoção de quadros elétricos de luz e força e telecomunicações, de embutir ou de sobrepor.

A Contratada deverá documentar e avisar a Fiscalização eventuais problemas e danos no equipamento antes da remoção. A remoção deverá ser feita com cuidado para não danificar o quadro. No caso de quadros de embutir, a Fiscalização poderá avaliar a possibilidade de remoção destrutiva da chaparia metálica externa.

Não contempla o rasgo em alvenaria e a recomposição

O serviço não inclui recomposição de forro ou alvenaria. Todavia, a remoção de acessórios como suportes e acabamentos fazem parte do escopo.

O quadro e seus componentes deverão ser entregues a Fiscalização, em local no Complexo Arquitetônico do Senado Federal.

Deverá ser feita a limpeza do local ao final dos serviços.

Atividades e Responsabilidades:

n/a

Qualificação:

n/a

Observações:

n/a



SENADO FEDERAL

Secretaria de Infraestrutura – SINFRA

Critérios e Condições:

Critérios de Medição: unidade removida. Unidade de Medição: unidade

Detalhe Gráfico:

n/a

Tabela:

n/a

Vida útil: n/a

Referências Normativas:

n/a

Referência Comercial:

n/a

Referência Externa:

n/a



SENADO FEDERAL

Secretaria de Infraestrutura – SINFRA

Código SINFRA SF-00046	Grande Área Serviços de Apoio	Categoria Serviços Preliminares	Unidade: m ³	Composição: Serviço (Mat + MO)
Descrição Retirada de entulhos			Versão: v02	

Descrição Detalhada:

Remoção regular, transporte horizontal/vertical, e carga em caçamba de entulho proveniente dos serviços executados no âmbito do contrato.

Materiais:

n/a

Serviços:

O entulho deverá ser retirado regularmente, uma vez que não será permitido o acúmulo de entulho nos locais dos serviços ou em quaisquer outras áreas do Senado Federal, sendo levados às caçambas Contratadas no âmbito deste Registro de Preços. Quando necessário, a remoção vertical do entulho e detritos deverá ser realizada por gárgulas (condutores verticais), em situação previamente submetida à aprovação da Fiscalização.

O entulho será removido ensacado.

A remoção de entulhos deverá ser realizada de modo a causar o mínimo de transtorno possível ao funcionamento do Senado Federal, não sendo permitida, em princípio, das 08:00 às 18:00 nos dias úteis, devendo ser realizada, sempre que possível, por saídas de serviço (secundárias).

É de inteira responsabilidade da Contratada a destinação final dos entulhos, que deve estar de acordo com a Resolução CONAMA nº 307, de 05/07/2002 - Gestão dos resíduos da construção civil, demais normas e com a legislação local.

Atividades e Responsabilidades:

n/a

Qualificação:

n/a

Observações:

O serviço engloba a retirada do entulho do local da intervenção até a caçamba. A locação de caçambas, que inclui o custo da destinação final dos entulhos, deve ser remunerada por item específico.

Critérios e Condições:

Critérios de Medição: Para o cálculo, será considerado o volume a ser demolido multiplicado pelo fator 2 (x2). Unidade de Medição: m³ (metro cúbico) de entulho.



SENADO FEDERAL

Secretaria de Infraestrutura – SINFRA

Detalhe Gráfico:

n/a

Tabela:

n/a

Vida útil: n/a

Referências Normativas:

Resolução CONAMA nº 307, de 05/07/2002 - Gestão dos resíduos da construção civil

Referência Comercial:

n/a

Referência Externa:

n/a



SENADO FEDERAL

Secretaria de Infraestrutura – SINFRA

Código SINFRA SF-00049	Grande Área Serviços de Apoio	Categoria Segurança do Trabalho	Unidade: m x mês	Composição: Locação
Descrição Locação de Andaime tubular (aluguel/mês)			Versão: v04	

Descrição Detalhada:

Locação de andaime tubular tipo torre (aluguel/mês), inclusive peças e acessórios necessários a montagem como sapatas fixas e/ou rodízios, guarda-corpo, barras transversais de travamento, pisos metálicos, painéis de montagem, escadas marinheiro e transporte.

Materiais:

Material em aço.

Estrutura completa do corpo do andaime tubular, incluindo encaixes, postes, diagonais verticais, horizontais, travessas, parafusos, porcas, espigas, encaixes.

Postes principais com comprimento de 1,0 m a 1,50 m e altura de 1,00 m.

Travessas com comprimento útil de 1,0 m entre faces internas dos postes.

Diagonais verticais e horizontais recomendadas pelo fabricante para a montagem de torres com altura de até 12 m e modulação 1,05 x 1,05 m, incluindo todos os encaixes e braçadeiras.

Painel de guarda-corpo com rodapé, deve ter altura de 1,20m para o travessão superior e 0,70m para o travessão intermediário, e o rodapé com altura de 0,20m.

Escada de Acesso compatível com a estrutura de andaime, Incluindo freio e trava, braçadeiras, corrente de segurança, alças e encaixes necessários para fixação à estrutura do andaime.

Piso metálico suficiente para montar uma torre com modulação, com peças em aço ou alumínio, não escorregadias, resistentes à intempérie e fixação por meio de ganchos a serem encaixados nas travessas e travas de segurança que impedem o levantamento acidental.

Fornecimento de conjunto de sapatas fixas ou ajustáveis ou rodízios, compatíveis com andaime tubular fornecido, e de acordo com o projeto de segurança do trabalho e as exigências da NR 18.

Serviços:

Andaime modular para realização de trabalho em altura em até 20 m.

A montagem e desmontagem serão remunerados em um serviço apartado.

Fornecido com memorial de cálculo, projeto e manual de montagem emitido pelo fabricante.

A locação será feita de forma pro rata considerando como base o aluguel mensal.

Atividades e Responsabilidades:

n/a

Qualificação:

n/a

Observações:



SENADO FEDERAL

Secretaria de Infraestrutura – SINFRA

n/a

Critérios e Condições:

Critérios de Medição: Andaimes efetivamente instalados com todos os seus acessórios.

Unidade de Medição: metro linear (m) x mês, referente à locação de 1 metro de altura de andaime montado por mês, de forma pro rata

Detalhe Gráfico:



Tabela:

n/a

Vida útil: n/a

Referências Normativas:

ABNT NBR 6494 - Segurança nos andaimes

NR 18 - Condições e meio ambiente e meio ambiente de trabalho na indústria da construção -18.13
- Medidas de proteção contra quedas de altura

Referência Comercial:

Andaime Tubular - Locsat; ou similar

Referência Externa:



SENADO FEDERAL

Secretaria de Infraestrutura – SINFRA

http://www.caixa.gov.br/Downloads/sinapi-composicoes-aferidas-lote2-instalacoes-hidrossanitarias-eletricas/SINAPI_CT_LOTE2_EQUIPAMENTOS_DE_PROTECAO_COLETIVA_V005.pdf



SENADO FEDERAL

Secretaria de Infraestrutura – SINFRA

Código SINFRA SF-00073	Grande Área Serviços de Apoio	Categoria Limpeza	Unidade: m²	Composição: Serviço (Mat + MO)
Descrição Limpeza final de intervenção			Versão: v01	

Descrição Detalhada:

A cada trecho de intervenção concluído, assim como nas áreas de passagem de materiais e equipamentos, e na área do canteiro quando de sua desmontagem, a Contratada fará limpeza total do espaço, considerando um raio de 3m da área de efetiva execução dos serviços. Ressalta-se que o raio de medição se aplica onde houver trânsito. Deverá remover todo o entulho do local da intervenção, remover manchas e salpicos de tintas dos revestimentos e superfícies em geral e efetuar limpeza dos vidros com esponja macia e produto industrializado. Assim, ao fim do contrato, não haverá qualquer detrito ou marca dos serviços nos pisos e superfícies em geral.

Materiais:

n/a

Serviços:

n/a

Atividades e Responsabilidades:

n/a

Qualificação:

n/a

Observações:

n/a

Critérios e Condições:

Critérios de Medição: Área de limpeza (m²), considerando raio de execução. Unidade de Medição: m²

Detalhe Gráfico:

n/a

Tabela:

n/a

Vida útil: n/a

Referências Normativas:



SENADO FEDERAL

Secretaria de Infraestrutura – SINFRA

n/a

Referência Comercial:

n/a

Referência Externa:

n/a



SENADO FEDERAL

Secretaria de Infraestrutura – SINFRA

Código SINFRA SF-00078	Grande Área Civil	Categoria Estrutura	Unidade: m³	Composição: Serviço (Mat + MO)
Descrição Concreto virado em betoneira, fck = 25MPa			Versão: v01	

Descrição Detalhada:

Concreto estrutural virado em obra inclusive lançamento e adensamento, consistência para vibração, brita 1.

Materiais:

Cimento Portland composto CP II-32.

Areia média – areia média úmida, com coeficiente de inchamento de 1,35, pronta para o uso.

Brita 1 - agregado graúdo com dimensão granulométrica entre 9,5 e 19 mm e que atenda à norma ABNT NBR 7211:2009 - Agregados para Concreto - Especificação

Serviços:

Mistura: a sequência da colocação dos materiais na betoneira deve ser a seguinte: brita, água com eventuais aditivos líquidos, cimento e, por último a areia, que devem ser colocados com a betoneira girando e o amassamento deve durar o tempo necessário para permitir a homogeneização da mistura de todos os elementos.

Procedimento:

Lançar parte da água e todo agregado na betoneira, colocando-a em movimento;

Lançar o cimento conforme dosagem indicada;

Após algumas voltas da betoneira, lançar o restante da água;

Respeitar o tempo mínimo de mistura indicado pela normalização técnica e/ou pelo fabricante do equipamento, permitindo a mistura homogênea de todos os materiais.

O traço indicativo: 1:2,3:2,7 (cimento/areia/brita 1). Para que seja atingida a resistência característica de 25 MPa aos 28 dias de idade deve ser efetuado estudo de dosagem, sendo o traço ajustado em função da natureza dos materiais efetivamente disponíveis na região da obra.

Atividades e Responsabilidades:

n/a

Qualificação:

n/a

Observações:

n/a

Critérios e Condições:

Critério de Medição: Volume de concreto (m³) lançado e adensado.



SENADO FEDERAL

Secretaria de Infraestrutura – SINFRA

Detalhe Gráfico:

n/a

Tabela:

n/a

Vida útil: n/a

Referências Normativas:

ABNT NBR 5738 - Concreto - Procedimento para moldagem e cura de corpos-de-prova

ABNT NBR 12654 - Controle tecnológico de materiais componentes do concreto

ABNT NBR 12655 - Concreto de cimento Portland - Preparo, controle e recebimento - Procedimento

ABNT NBR 6118:2014 - Projeto de estruturas de concreto - Procedimentos

ABNT NBR NM 67 - Concreto - Determinação da consistência pelo abatimento do tronco de cone

NR 18 - Condições e meio ambiente e meio ambiente de trabalho na indústria da construção -18.13 - Medidas de proteção contra quedas de altura

ABNT NBR 8953 - Concreto para fins estruturais - Classificação pela massa específica, por grupos de resistência e consistência

Referência Comercial:

Cimento CP II F 32 Todas as Obras 50kg Votoran - Votorantin

Areia media saco de 20kg - Grupo Tomino

Pedra Britada 1 Saco de 20kg - Haza; ou similar

Referência Externa:

n/a



SENADO FEDERAL

Secretaria de Infraestrutura – SINFRA

Código SINFRA SF-00084	Grande Área Civil	Categoria Alvenaria	Unidade: m²	Composição: Serviço (Mat + MO)
Descrição Alvenaria de vedação			Versão: v01	

Descrição Detalhada:

Execução de alvenaria em blocos cerâmicos vazados ou tijolos maciços, incluindo o fornecimento de material e mão de obra. Não compreende o revestimento.

Materiais:

Blocos Cerâmicos: componentes de alvenaria com furos prismáticos e/ou cilíndricos perpendiculares às faces que os contêm. A dimensão nominal do bloco deverá seguir a alvenaria existente ou o indicado em projeto nas dimensões comerciais mais próximas. Serão blocos de vedação comuns, não portantes. Os blocos não apresentarão defeitos sistemáticos, tais como trincas, quebras, superfícies irregulares, deformações e desuniformidade de cor.

Tijolos Maciços: tijolo com todas as faces plenas de material, com rebaixos de fabricação em uma das faces. Fabricado com argila, conformado por extrusão ou prensagem, queimado à temperatura que permita ao produto final atender às condições determinadas na Norma. As peças deverão apresentar perfeito cozimento, resistência mínima de 2,0 MPA. Deverão ter superfície porosa e áspera, arestas vivas e duras. A dimensão nominal do bloco deverá seguir a alvenaria existente ou o indicado em projeto nas dimensões comerciais mais próximas

Argamassa de Assentamento: argamassa fabricada a base de cimento Portland, minerais pulverizados, cal hidratada, areia de quartzo termotratada e aditivos especiais, com composição adequada e indicada pelo fabricante para assentamento de alvenaria.

Aditivo mineral impermeabilizante para argamassa industrializada, de amplo uso, compatível com a argamassa de assentamento e reboco, para utilização em áreas e elementos submetidos à umidade.

Barras de aço e/ou telas metálicas

Serviços:

Preparação: As alvenarias de blocos cerâmicos obedecerão às dimensões e aos alinhamentos determinados no Projeto de Arquitetura ou da alvenaria existente. Haverá o cuidado de não deixar panos soltos de alvenaria por longos períodos, nem os executar em panos de mais de 1,50 m (um vírgula cinquenta metro) de altura de uma só vez. As alvenarias apoiadas em áreas impermeabilizadas serão executadas, no mínimo, 24h (vinte e quatro horas) após a execução da impermeabilização. Os componentes cerâmicos serão abundantemente molhados antes de sua colocação. As superfícies de concreto em contato com a alvenaria a ser executada devem estar previamente chapiscadas.

Assentamento: O assentamento será executado com juntas de amarração desencontradas. As fiadas serão perfeitamente de nível, alinhadas e aprumadas, verificadas com equipamento eletrônico. As juntas de argamassa terão, no máximo, 10 mm, e serão alegradas ou rebaixadas, à ponta de colher,

Página 48 de 250



SENADO FEDERAL

Secretaria de Infraestrutura – SINFRA

para que o emboço adira fortemente. Não deverão ser colocados blocos cerâmicos com furos no sentido da espessura das paredes. A execução da alvenaria será iniciada pelos cantos principais ou pelas ligações com quaisquer outros elementos da edificação. Para o assentamento será utilizada a argamassa industrializada indicada no subitem “materiais” acima. Na base das paredes até a altura de 1,0 m (um metro), deverá ser utilizada argamassa de assentamento com aditivo mineral impermeabilizante conforme indicado no item “materiais” acima.

Encunhamento: Para serviços em locais com estrutura metálica ou de concreto armado, a alvenaria será interrompida abaixo das vigas e/ou lajes e esse espaço será preenchido, após sete dias, com tijolos cerâmicos maciços dispostos obliquamente, com argamassa com expansor, com altura de 30 mm. O encunhamento está previsto em item separado.

Ligação entre paredes e entre paredes e pilares: no encontro entre duas paredes de alvenaria deverá haver uma ligação entre elas, caso contrário poderá ocorrer uma trinca entre as duas paredes. A cada duas ou três fiadas poderão ser inseridas pequenas barras de aço nas juntas, dentro da camada de argamassa, ligando as duas paredes. Essa ligação pode ser feita também através de tela metálica. A ligação também precisa ser feita quando a parede encosta num pilar ou parede de alvenaria existente, a fim de evitar uma trinca ou fissura entre os dois elementos. Também nesse caso deve-se usar pequenas barras de aço inseridas no pilar e na junta da alvenaria (chamadas também de “ferros-cabelo”), ou a tela metálica.

Atividades e Responsabilidades:

n/a

Qualificação:

n/a

Observações:

n/a

Critérios e Condições:

Critérios de Medição: área de alvenaria executada. Unidade de Medição: m² (metro quadrado)

Detalhe Gráfico:

n/a

Tabela:

n/a

Vida útil: n/a

Referências Normativas:

ABNT NBR 8545:1984 - Execução de Alvenaria sem Função Estrutural de Tijolos e Blocos Cerâmico

ABNT NBR 7170:1983 - Tijolo maciço cerâmico para alvenaria

ABNT NBR 15270:2005 - Componentes cerâmicos. Parte 1- Blocos cerâmicos para alvenaria de vedação



SENADO FEDERAL

Secretaria de Infraestrutura – SINFRA

ABNT NBR 13281:2005 - Argamassa para assentamento e revestimento de paredes e tetos –
Requisito

Referência Comercial:

Argamassa: Argamassa Multimassa Uso Geral, fabricante: weber Saint gobain; Votomassa
Múltiplo Uso, fabricante: Votorantim cimentos

Aditivo: Impermeabilizante Weber.tec tecplus 1. Fabricante: Weber/Saint Gobain

Referência Externa:

n/a



SENADO FEDERAL

Secretaria de Infraestrutura – SINFRA

Código SINFRA SF-00086	Grande Área Civil	Categoria Alvenaria	Unidade: m	Composição: Serviço (Mat + MO)
Descrição Fixação (encunhamento) de Alvenaria de Vedação			Versão: v01	

Descrição Detalhada:

Execução de fixação de alvenaria de vedação com tijolos maciços dispostos a 45° e argamassa expansível, incluindo o fornecimento de material e mão de obra. Não compreende o revestimento.

Materiais:

Tijolos Maciços: tijolo com todas as faces plenas de material, com rebaixos de fabricação em uma das faces. Fabricado com argila, conformado por extrusão ou prensagem, queimado à temperatura que permita ao produto final atender às condições determinadas na Norma. As peças deverão apresentar perfeito cozimento, resistência mínima de 2,0 MPA. Deverão ter superfície porosa e áspera, arestas vivas e duras. A dimensão nominal do bloco deverá seguir a alvenaria existente ou o indicado em projeto nas dimensões comerciais mais próximas

Argamassa de Assentamento: argamassa fabricada a base de cimento Portland, minerais pulverizados, cal hidratada, areia de quartzo termotratada e aditivos especiais, com composição adequada e indicada pelo fabricante para assentamento de alvenaria.

Aditivo mineral impermeabilizante para argamassa industrializada, de amplo uso, compatível com a argamassa de assentamento e reboco, para utilização em áreas e elementos submetidos à umidade.

Serviços:

Para serviços em locais com estrutura metálica ou de concreto armado, a alvenaria será interrompida abaixo das vigas e/ou lajes e esse espaço será preenchido, após sete dias, com tijolos cerâmicos maciços dispostos obliquamente, com argamassa com expensor, com altura de 30 mm, preenchendo todas as juntas.

Atividades e Responsabilidades:

n/a

Qualificação:

n/a

Observações:

n/a

Critérios e Condições:

Critérios de Medição: metro linear de parede elevada. Unidade de Medição: m (metro linear)

Detalhe Gráfico:



SENADO FEDERAL

Secretaria de Infraestrutura – SINFRA

n/a

Tabela:

n/a

Vida útil: n/a

Referências Normativas:

ABNT NBR 8545:1984 - Execução de Alvenaria sem Função Estrutural de Tijolos e Blocos Cerâmico

ABNT NBR 7170:1983 - Tijolo maciço cerâmico para alvenaria

ABNT NBR 15270:2005 - Componentes cerâmicos. Parte 1- Blocos cerâmicos para alvenaria de vedação

ABNT NBR 13281:2005 - Argamassa para assentamento e revestimento de paredes e tetos – Requisito

Referência Comercial:

Argamassa: Argamassa Multimassa Uso Geral, fabricante: weber Saint gobain; Votomassa Múltiplo Uso, fabricante: Votorantim cimentos

Aditivo: Impermeabilizante Weber.tec tecplus 1. Fabricante: Weber/Saint Gobain

Referência Externa:

n/a



SENADO FEDERAL

Secretaria de Infraestrutura – SINFRA

Código SINFRA SF-00091	Grande Área Civil	Categoria Revestimentos - Massas	Unidade: m²	Composição: Serviço (Mat + MO)
Descrição Chapisco com argamassa traço 1:3			Versão: v01	

Descrição Detalhada:

Preparo e aplicação de chapisco em parede interna ou externa com argamassa de cimento e areia, traço 1:3, preparado em obra (manual ou mecânico). Compreende o fornecimento de todos os materiais e mão de obra necessários à execução do serviço.

Materiais:

Areia grossa úmida com taxa de inchamento de 20%, pronta para uso
Cimento Portland Composto – CPII-32

Serviços:

Remover, com escova ou disco de fios de aço, a poeira, películas e resíduos existentes na superfície. Quando possível, lavar abundantemente com jato d'água após a escovação. No caso de alvenarias, preencher as falhas entre as juntas de assentamento. Para aplicação do produto, a superfície da base deve estar curada, firme, seca e absolutamente limpa, sem pó, óleo, tinta ou qualquer material que impeça a boa aderência. A base deve estar abundantemente umedecida. Para preparação da argamassa, adicionar um pouco de água na betoneira e ligá-la. Lançar a areia, cal e o cimento conforme dosagem indicada e adicionar água restante aos poucos até se obter uma mistura homogênea e livre de grumos. Respeitar o tempo mínimo de batida indicado pela norma e/ou pelo fabricante do equipamento.

Após a primeira hora da aplicação, a argamassa de chapisco deverá ser umedecida para garantir a hidratação do cimento contido na argamassa.

Atividades e Responsabilidades:

n/a

Qualificação:

n/a

Observações:

n/a

Critérios e Condições:

Critérios de Medição: Para o cálculo, será utilizada a área efetiva executada, descontando-se 2,00 m² a todos os vãos com áreas superiores a 2,00 m² (dois metros quadrados). Unidade de Medição: m² (metro quadrado).



SENADO FEDERAL

Secretaria de Infraestrutura – SINFRA

Detalhe Gráfico:

n/a

Tabela:

n/a

Vida útil: n/a

Referências Normativas:

ABNT NBR 13281:2005 - Argamassa para assentamento e revestimento de paredes e tetos – Requisito

ABNT NBR 7200:1998 - Execução de revestimento de paredes e tetos de argamassas inorgânicas - Procedimento

ABNT NBR 13749:1996 Emenda 1 de 2013 - Revestimento de paredes e tetos de argamassas inorgânicas - Especificação

Referência Comercial:

Areia Grossa Lavada Saco 20kg - Grupo Tomino

Cimento CP II F 32 Todas as Obras 50kg Votoran - Votorantin; ou similar

Referência Externa:

n/a



SENADO FEDERAL

Secretaria de Infraestrutura – SINFRA

Código SINFRA SF-00093	Grande Área Civil	Categoria Revestimentos - Massas	Unidade: m²	Composição: Serviço (Mat + MO)
Descrição Reboco com argamassa industrializada e=2,0 cm			Versão: v01	

Descrição Detalhada:

Preparo e aplicação de argamassa industrializada, em massa única, com espessura média de 20 mm (vinte milímetros) a ser aplicada em áreas internas e áreas externas. Compreende o fornecimento de todos os materiais, inclusive aditivo impermeabilizante quando for o caso, e mão de obra necessários à execução do serviço.

Materiais:

Argamassa industrializada de uso geral, pronta para uso apenas com adição de água, para revestimentos de blocos de concreto, cerâmicos e tijolos de barro maciços, com possibilidade de utilização em paredes, tetos, áreas internas (sem a necessidade de chapisco) e externas (sobre chapisco).

Aditivo mineral impermeabilizante para argamassa industrializada, de amplo uso, compatível com a argamassa de assentamento e reboco, para utilização em áreas e elementos submetidos à umidade.

Serviços:

Preparo da Base: A superfície da base não deve apresentar desvios de prumo e planeza superiores aos previstos pela norma técnica ABNT NBR 13749:1996 Emenda 1 de 2013 - Revestimento de paredes e tetos de argamassas inorgânicas - Especificação. A superfície da base deve estar firme, limpa, seca, isenta de pó, óleo, tinta ou quaisquer outros resíduos que possam impedir a aderência da argamassa. No caso de revestimentos internos, a argamassa poderá ser aplicada diretamente sobre as alvenarias, conforme orientação do fabricante. Em uso externo, aplicar sobre chapisco. Em situações de clima adverso, em temperaturas maiores de 25°C e umidade inferior a 40%, a base deverá ser umedecida antes da aplicação da argamassa.

Preparo do Produto: a preparação do produto deverá seguir as orientações do fabricante. Poderá ser mecânica ou manual. A argamassa deverá ser utilizada no prazo máximo de 3 (três) horas da preparação, salvo com indicação distinta do fabricante.

Reboco Hidrofugante: nas áreas submetidas a umidade (banheiros, cozinhas, copas, áreas externas, entre outros) e paredes dos pavimentos inferiores (em contato com o solo) até a altura de 1,50 m (um metro) deverá ser adicionada à argamassa de reboco, na etapa de preparo do produto, impermeabilizante conforme especificado no item “materiais” acima. O preparo deverá seguir as instruções do fabricante, com diluição de 4% (2 litros para cada 50 kg de cimento) em relação à massa de cimento utilizada na argamassa, salvo em indicação diversa do fabricante.

Aplicação: A aplicação com até 20 mm de espessura poderá ser realizada em camada única em paredes. Em tetos, a espessura das camadas de aplicação não deverá exceder 20 mm. Sobre tetos



SENADO FEDERAL

Secretaria de Infraestrutura – SINFRA

chapiscados, o reboco em massa única deverá ter espessura mínima final de 10 mm e máxima de 20 mm. Sobre alvenarias chapiscadas, o reboco em massa única deverá ter espessura final mínima de 10 mm e máxima de 50 mm.

Condições Climáticas: Quando houver previsão de chuvas, a aplicação do reboco externo não será iniciada ou, caso já o tenha sido, será ordenada sua interrupção. Na ocorrência de temperaturas elevadas, os rebocos externos executados em uma jornada de trabalho terão as suas superfícies molhadas ao término do trabalho.

Atividades e Responsabilidades:

n/a

Qualificação:

n/a

Observações:

n/a

Critérios e Condições:

Critérios de Medição: Para o cálculo, será utilizada a área efetiva executada, descontando-se 2,00 m² a todos os vãos com áreas superiores a 2,00 m² (dois metros quadrados). Unidade de Medição: m² (metro quadrado).

Detalhe Gráfico:

n/a

Tabela:

n/a

Vida útil: n/a

Referências Normativas:

ABNT NBR 13281:2005 - Argamassa para assentamento e revestimento de paredes e tetos – Requisito

ABNT NBR 7200:1998 - Execução de revestimento de paredes e tetos de argamassas inorgânicas - Procedimento

ABNT NBR 13749:1996 Emenda 1 de 2013 - Revestimento de paredes e tetos de argamassas inorgânicas - Especificação

Referência Comercial:

Argamassa Multimassa Uso Geral. Fabricante: Weber/Saint Gobain ou similar;
Impermeabilizante Weber.tec tecplus 1. Fabricante: Weber/Saint Gobain ou similar.

Referência Externa:

n/a



SENADO FEDERAL

Secretaria de Infraestrutura – SINFRA

Código SINFRA SF-00096	Grande Área Civil	Categoria Revestimentos - Pinturas	Unidade: m ²	Composição: Serviço (Mat + MO)
Descrição Aplicação de fundo selador base água			Versão: v01	

Descrição Detalhada:

Aplicação de fundo selador a base d'água, para uso interior e exterior, em argamassa, concreto e paredes a serem emassadas e pintada. Compreende o fornecimento de material e mão de obra. Serviço utilizado em suporte à pintura e aplicação de textura realizadas em paredes novas, e quando necessário em repinturas devido a alteração de cores.

Materiais:

Fundo Selador a Base d'água – fundos seladores à base d'água, para uso interior ou exterior, a base de dispersão de polímeros de alto desempenho, como acrílicos (exterior) ou a base de dispersão de PVA (interior), para selar e uniformizar a absorção de superfícies externas e internas, de argamassa, concreto, paredes a serem emassadas ou repintadas. Serão empregados, exclusivamente, tintas, fundos, massas, seladores e outros materiais de pintura já preparados em fábrica, entregue em sua embalagem original.

Serviços:

Remoção de revestimento existente: Quando necessário, a remoção de pinturas ou texturas nos casos de recomposição do revestimento será realizado conforme item “Remoção química ou mecânica de pintura ou textura existente”;

Condições do substrato: Toda superfície a ser pintada deverá estar curada, limpa, seca, lixada, isenta de partículas soltas, fungos, algas e completamente livre de gordura, ferrugem, laminação, restos de pintura velha, resinas, degradações, pó, brilho, etc. As superfícies com pinturas existentes a receberem nova camada de pintura ou textura não devem estar brilhantes ou muito lisas.

Preparação do substrato: remover a sujeira, poeira, eflorescência e materiais soltos de modo geral, por escovação, raspagem e/ou lavagem com água potável. Remover a graxa, óleo e outros contaminantes gordurosos, com sabão ou detergente neutros, seguido de lavagem com água potável (não devem ser utilizados solventes orgânicos). Em superfícies com fungos ou bolor, lavar com uma mistura com água sanitária em partes iguais. Aplicar sobre a superfície e deixar agir por 30 minutos. Em seguida enxaguar com água limpa. Se necessário, repita a operação. Aguardar secagem completa antes de iniciar a aplicação. As imperfeições de grandes dimensões e profundidades devem ser previamente reparadas com argamassa de revestimento. Trincas e fissuras devem ser avaliadas e corrigidas. Superfícies com elevada porosidade, alta absorção e/ou baixa resistência mecânica devem ser previamente avaliadas e corrigidas.

Condições de aplicação: A pintura deve ser realizada a temperatura entre 10°C e 40°C (dez e quarenta graus centígrados) e umidade relativa do ar não superior a 80% (oitenta por cento). As superfícies externas devem ser pintadas na ausência de ventos fortes e de partículas em suspensão.



SENADO FEDERAL

Secretaria de Infraestrutura – SINFRA

Os trabalhos de pintura devem ser realizados em ambientes com boa iluminação e ventilação. No caso de a iluminação ser insuficiente, ela pode ser substituída por iluminação artificial incandescente ou fria. Ventilação artificial também pode ser utilizada, desde que moderadamente. Preparação do produto: A preparação do produto seguirá as informações do fabricante quanto a homogeneização, diluição e outros aspectos. Não serão realizadas misturas entre tipos de produtos, com exceção das especificadas pelos fabricantes e especificadas no presente Caderno. Diferentes marcas comerciais não devem ser misturadas.

Aplicação: deverão ser aplicadas quantas demãos forem necessárias para que a superfície final esteja uniforme, sendo no mínimo duas demãos. Deve-se sempre lixar entre as demãos. Aplicação com rolo de lã, pincel ou pistola. Secagem ao toque em no máximo 30 minutos e entre demãos em no máximo 4h (quatro horas). Secagem final para a realização de pintura em no máximo 5h (cinco horas);

Precauções: Durante a execução do serviço, deixar o ambiente bem ventilado, com portas e janelas abertas, sempre que possível. Todas as superfícies adjacentes à pintura devem ser protegidas. Os móveis e demais elementos também devem ser protegidos conforme obrigações da Contratada. Os espelhos e tomadas deverão ser todos removidos antes da execução da pintura, e recolocados após a completa secagem da mesma. O serviço não poderá ser recebido caso haja respingos de tintas no piso, paredes, mobiliários ou quaisquer outros elementos.

Atividades e Responsabilidades:

n/a

Qualificação:

n/a

Observações:

n/a

Critérios e Condições:

Critérios de Medição: m² (metro quadrado), descontando-se todos os vãos com áreas superiores a 2,00 m² (dois metros quadrados). No caso de pinturas de elementos vazados, tipo “cobogó”, utilizar o multiplicador indicado na Tabela 3.

Detalhe Gráfico:

n/a

Tabela:

. Elemento.	Multiplicador do vão-luz
Esquadria com vidro (uma face pintada)	1,25
Esquadria com vidro (duas faces pintadas)	2,5
Esquadria com veneziana (uma face pintada)	2,5
Esquadria com veneziana (duas faces pintadas)	5,0
Grades (duas faces pintadas)	3,0
Portões com chapas planas (uma face pintada)	1,0
Portões com chapas planas (duas faces pintada)	2,0



SENADO FEDERAL

Secretaria de Infraestrutura – SINFRA

Elemento vazado (cobogó) (todo o elemento)4,0

Armário (pintura interna e externa) - sobre projeção frontal5,0

Treliças metálicas (duas faces pintadas)2,0

Vida útil: n/a

Referências Normativas:

ABNT NBR 13245:2011 - Tintas para construção civil - Execução de pinturas em edificações não industriais - Preparação de superfície

ABNT NBR 11702:2010 Versão Corrigida- 2011 - Tintas para Construção Civil - Tintas para edificações não industriais - Classificação

ABNT NBR 12554:2011 - Tintas para edificações não industriais - Terminologia

Referência Comercial:

Suvinil Selador Acrílico, fabricante: Suvinil; Selador Acrílico Coral, fabricante: Coral; Metalatex Selador Acrílico, fabricante: Sherwin Williams ou similar.

Referência Externa:

n/a



SENADO FEDERAL

Secretaria de Infraestrutura – SINFRA

Código SINFRA SF-00098	Grande Área Civil	Categoria Revestimentos - Pinturas	Unidade: m ²	Composição: Serviço (Mat + MO)
Descrição Massa acrílica			Versão: v01	

Descrição Detalhada:

Aplicação de massa acrílica em áreas externas, com fornecimento de material e mão de obra, aplicada em quantas demãos forem necessárias para o perfeito acabamento, sendo, no mínimo, duas demãos. Caso necessário, a remoção da pintura existente deve ser realizada pelo item SF-00037.

Materiais:

Massa Acrílica: Resina acrílica formulada com alto teor de sólidos, indicado para corrigir, alisar e uniformizar superfícies de reboco concreto, argamassas em geral, em ambientes externos, proporcionando um acabamento liso. De secagem rápida, com tempo máximo entre demãos de 4h (quatro horas) e de secagem final de 6h (seis horas). Classificado como Norma ABNT NBR 11702:2010 Versão Corrigida- 2011 - Tintas para Construção Civil - Tintas para edificações não industriais - Classificação de 07/2010 – Tipo 4.7.1 - ABNT NBR 15348:2006 - Tintas para Construção Civil - Massa Niveladora Monocomponentes à Base de Dispersão Aquosa para Alvenaria- Requisitos. Cor Branca.

Serviços:

+Remoção de pintura existente:+ Quando necessário, a remoção da pintura nos casos de recomposição do revestimento deverá ser realizada pelo item SF-00037;

+Condições do substrato:+ Toda superfície deverá estar limpa, seca, lixada, isenta de partículas soltas, fungos, algas e completamente livre de gordura, ferrugem, laminação, restos de pintura velha, resinas, degradações, pó, brilho, etc. As superfícies com pinturas existentes a receberem nova camada de pintura ou textura não devem estar brilhantes ou muito lisas.

+Preparação do substrato:+ remover a sujeira, poeira, eflorescência e materiais soltos de modo geral, por escovação, raspagem e/ou lavagem com água potável. Remover a graxa, óleo e outros contaminantes gordurosos, com sabão ou detergente neutros, seguido de lavagem com água potável (não devem ser utilizados solventes orgânicos). Em superfícies com fungos ou bolor, lavar com uma mistura com água sanitária em partes iguais. Aplicar sobre a superfície e deixar agir por 30 minutos. Em seguida enxaguar com água limpa. Se necessário, repetir a operação. Aguardar secagem completa antes de iniciar a aplicação da massa corrida. As imperfeições de maiores dimensões que não poderão ser corrigidas com aplicação de massa acrílica (áreas externas) ou massa corrida (áreas internas), devem ser reparadas com argamassa de revestimento. Trincas e fissuras devem ser avaliadas e corrigidas. Superfícies com elevada porosidade, alta absorção e/ou baixa resistência mecânica devem ser previamente avaliadas e corrigidas. Paredes novas devem receber aplicação de fundo preparador.



SENADO FEDERAL

Secretaria de Infraestrutura – SINFRA

+Condições de aplicação:+ A aplicação da massa corrida ou acrílica deve ser realizada a temperatura entre 10°C e 40°C (dez e quarenta graus centígrados) e umidade relativa do ar não superior a 80% (oitenta por cento). A aplicação de massa acrílica (externa) não deverá ser realizada com tempo chuvoso. Os trabalhos de pintura devem ser realizados em ambientes com boa iluminação e ventilação. No caso de a iluminação ser insuficiente, ela pode ser substituída por iluminação artificial incandescente ou fria. Ventilação artificial também pode ser utilizada, desde que moderadamente.

+Preparação do produto:+ A preparação do produto seguirá as informações do fabricante quanto a homogeneização, diluição e outros aspectos. Não serão realizadas misturas entre tipos de produtos, com exceção das especificadas pelos fabricantes e especificadas no presente Caderno. Diferentes marcas comerciais não devem ser misturadas.

+Aplicação do produto:+ A massa deve ser aplicada em sucessivas camadas finas, até o nivelamento desejado. Aguardar a secagem, conforme especificação na embalagem do produto, e lixar com lixa grana 240 a 320; Será aplicado em quantas demãos forem necessárias para o perfeito acabamento, sendo, no mínimo, duas demãos, sempre lixando entre as mesmas; Será aplicado com espátula e desempenadeira de aço. Não interromper a aplicação no meio da superfície.

+Precauções:+ Durante a execução do serviço, deixar o ambiente bem ventilado, com portas e janelas abertas, sempre que possível. Todas as superfícies adjacentes à pintura devem ser protegidas. Os móveis e demais elementos devem ser protegidos conforme obrigações da Contratada. Os espelhos e tomadas deverão ser todos removidos antes da execução da pintura, e recolocados após a completa secagem da mesma. O serviço não poderá ser recebido caso haja respingos de tintas no piso, paredes, mobiliários ou quaisquer outros elementos.

Atividades e Responsabilidades:

n/a

Qualificação:

n/a

Observações:

n/a

Critérios e Condições:

Critérios de Medição: Para o cálculo, será utilizada a área efetiva executada, descontando-se 2,00 m² a todos os vãos com áreas superiores a 2,00 m² (dois metros quadrados). Unidade de Medição: m² (metro quadrado).

Detalhe Gráfico:

n/a

Tabela:

n/a

Vida útil: n/a

Referências Normativas:



SENADO FEDERAL

Secretaria de Infraestrutura – SINFRA

ABNT NBR 13245:2011 - Tintas para construção civil - Execução de pinturas em edificações não industriais - Preparação de superfície

ABNT NBR 11702:2010 Versão Corrigida- 2011 - Tintas para Construção Civil - Tintas para edificações não industriais - Classificação

ABNT NBR 12554:2011 - Tintas para edificações não industriais - Terminologia

Referência Comercial:

Metalatex Massa Acrílica, fabricante: Sherwin Williams; Coral Massa Acrílica, fabricante: Coral; Suvinil Massa Acrílica, fabricante Suvinil; Eucatex Massa Acrílica, fabricante: Eucatex ou similar.

Referência Externa:

n/a



SENADO FEDERAL

Secretaria de Infraestrutura – SINFRA

Código SINFRA SF-00099	Grande Área Civil	Categoria Revestimentos - Pinturas	Unidade: m ²	Composição: Serviço (Mat + MO)
Descrição Massa corrida			Versão: v02	

Descrição Detalhada:

Aplicação de massa corrida em ambientes interiores, com fornecimento de material e mão de obra, aplicada em quantas demãos forem necessárias para o perfeito acabamento, sendo, no mínimo, duas demãos. Caso necessário, a remoção da pintura existente deve ser realizada pelo item SF-00037.

Materiais:

Massa Corrida: Resina vinílica a base de dispersão aquosa, para aplicação sobre reboco, gesso, massa fina, fibrocimento, concreto, blocos de concreto e paredes pintadas com látex PVA ou acrílico, de modo a proporcionar um acabamento liso. Tempo máximo entre demãos de 3h (três horas). Cor Branca. Produto classificado conforme Norma ABNT NBR 11702:2010 Versão Corrigida- 2011 - Tintas para Construção Civil - Tintas para edificações não industriais - Classificação de 07/2010 tipo 4.7.2. - ABNT NBR 15348:2006 - Tintas para Construção Civil - Massa Niveladora Monocomponentes à Base de Dispersão Aquosa para Alvenaria- Requisitos

Serviços:

+Remoção de pintura existente:+ Quando necessário, a remoção da pintura nos casos de recomposição do revestimento deverá ser realizada pelo item SF-00037;

+Condições do substrato:+ Toda superfície a ser pintada deverá estar curada, limpa, seca, lixada, isenta de partículas soltas, fungos, algas e completamente livre de gordura, ferrugem, laminação, restos de pintura velha, resinas, degradações, pó, brilho, etc. As superfícies com pinturas existentes a receberem nova camada de pintura ou textura não devem estar brilhantes ou muito lisas.

+Preparação do substrato:+ remover a sujeira, poeira, eflorescência e materiais soltos de modo geral, por escovação, raspagem e/ou lavagem com água potável. Remover a graxa, óleo e outros contaminantes gordurosos, com sabão ou detergente neutros, seguido de lavagem com água potável (não devem ser utilizados solventes orgânicos). Em superfícies com fungos ou bolor, lavar com uma mistura com água sanitária em partes iguais. Aplicar sobre a superfície e deixar agir por 30 minutos. Em seguida enxaguar com água limpa. Se necessário, repita a operação. Aguardar secagem completa antes de iniciar a aplicação da massa corrida. As imperfeições de maiores dimensões que não poderão ser corrigidas com aplicação de massa acrílica (áreas externas) ou massa corrida (áreas internas), devem ser reparadas com argamassa de revestimento. Trincas e fissuras devem ser avaliadas e corrigidas. Superfícies com elevada porosidade, alta absorção e/ou baixa resistência mecânica devem ser previamente avaliadas e corrigidas. Paredes novas devem receber aplicação de fundo preparador.



SENADO FEDERAL

Secretaria de Infraestrutura – SINFRA

+Condições de aplicação:+ A aplicação da massa corrida ou acrílica deve ser realizada a temperatura entre 10°C e 40°C (dez e quarenta graus centígrados) e umidade relativa do ar não superior a 80% (oitenta por cento). Os trabalhos de aplicação devem ser realizados em ambientes com boa iluminação e ventilação. No caso de a iluminação ser insuficiente, ela pode ser substituída por iluminação artificial incandescente ou fria. Ventilação artificial também pode ser utilizada, desde que moderadamente.

+Preparação do produto:+ A preparação do produto seguirá as informações do fabricante quanto a homogeneização, diluição e outros aspectos. Não serão realizadas misturas entre tipos de produtos, com exceção das especificadas pelos fabricantes e especificadas no presente Caderno. Diferentes marcas comerciais não devem ser misturadas.

+Aplicação do produto:+ A massa deve ser aplicada em sucessivas camadas finas, até o nivelamento desejado. Aguardar a secagem, conforme especificação na embalagem do produto, e lixar com lixa grana 240 a 320; Será aplicado em quantas demãos forem necessárias para o perfeito acabamento, sendo, no mínimo, duas demãos, sempre lixando entre as mesmas; Será aplicado com espátula e desempenadeira de aço. Não interromper a aplicação no meio da superfície.

+Precauções:+ Durante a execução do serviço, deixar o ambiente bem ventilado, com portas e janelas abertas, sempre que possível. Todas as superfícies adjacentes à pintura devem ser protegidas. Os móveis e demais elementos devem ser protegidos conforme obrigações da Contratada. Os espelhos e tomadas deverão ser todos removidos antes da execução da pintura, e recolocados após a completa secagem da mesma. O serviço não poderá ser recebido caso haja respingos de tintas no piso, paredes, mobiliários ou quaisquer outros elementos.

Atividades e Responsabilidades:

n/a

Qualificação:

n/a

Observações:

n/a

Critérios e Condições:

Critérios de Medição: área efetivamente pintada, descontando-se todos os vãos com áreas superiores a 2,00 m² (dois metros quadrados). Unidade de Medição: m² (metro quadrado)

Detalhe Gráfico:

n/a

Tabela:

n/a

Vida útil: n/a

Referências Normativas:

ABNT NBR 13245:2011 - Tintas para construção civil - Execução de pinturas em edificações não industriais - Preparação de superfície



SENADO FEDERAL

Secretaria de Infraestrutura – SINFRA

ABNT NBR 11702:2010 Versão Corrigida- 2011 - Tintas para Construção Civil - Tintas para edificações não industriais - Classificação

ABNT NBR 12554:2011 - Tintas para edificações não industriais - Terminologia

Referência Comercial:

Suvinil Massa Corrida, fabricante: Suvinil; Metalatex Massa Corrida, fabricante: Sherwin Williams

Referência Externa:

n/a



SENADO FEDERAL

Secretaria de Infraestrutura – SINFRA

Código SINFRA SF-00100	Grande Área Civil	Categoria Revestimentos - Pinturas	Unidade: m ²	Composição: Serviço (Mat + MO)
Descrição Pintura com tinta látex acrílica Premium (paredes)			Versão: v01	

Descrição Detalhada:

Pintura com tinta látex acrílica Premium, acabamento acetinado ou semibrilho, para aplicação em superfícies internas e externas de reboco, massa acrílica, texturas, concreto, fibrocimento, repinturas sobre PVA e acrílico, e superfícies internas de massa corrida e gesso, entre outros, nas cores Branco Neve, Branco Gelo, Bianco Sereno, cinza claro e cinza médio e Concreto.

Materiais:

Tinta Látex Acrílica Premium para pintura interna e externa, de primeira qualidade, fino acabamento, baixo odor, lavável, alto poder de cobertura e secagem rápida (máximo secagem final de 4h). Deve ser isenta de metais pesados. Possuirá acabamento acetinado ou semibrilho. Não serão aceitas tintas standard ou econômicas. Estarão de acordo com a classificação “tipo 4.5.1” da ABNT NBR 11702:2010 Versão Corrigida- 2011 - Tintas para Construção Civil - Tintas para edificações não industriais - Classificação e “Premium” da ABNT NBR 15079:2011 - Tintas para Construção Civil - Especificação dos Requisitos Mínimos de Desempenho de Tintas para Edificações Não Industriais - Tinta Látex nas Cores Claras.

Poderão ser solicitadas as seguintes cores indicadas na Figura abaixo. Caso as cores mencionadas não façam parte do catálogo do fabricante (cores prontas, ready mix), as mesmas deverão ser fornecidas mediante sistema tintométrico. As amostras de cores e as indicações do sistema “RGB” são aproximados. Deverão ser fornecidas cores em tonalidades equivalentes às apresentadas, tendo como referência os nomes comerciais indicados.

Serviços:

+Remoção de pintura existente:+ Quando necessário, a remoção da pintura nos casos de recomposição do revestimento deverá ser realizada.

Condições do substrato: Toda superfície a ser pintada deverá estar curada, limpa, seca, lixada, isenta de partículas soltas, fungos, algas e completamente livre de gordura, ferrugem, laminação, restos de pintura velha, resinas, degradações, pó, brilho, etc. As superfícies com pinturas existentes a receberem nova camada de pintura ou textura não devem estar brilhantes ou muito lisas.

+Preparação do substrato:+ remover a sujeira, poeira, eflorescência e materiais soltos de modo geral, por escovação, raspagem e/ou lavagem com água potável. Remover a graxa, óleo e outros contaminantes gordurosos, com sabão ou detergente neutros, seguido de lavagem com água potável (não devem ser utilizados solventes orgânicos). Em superfícies com fungos ou bolor, lavar com



SENADO FEDERAL

Secretaria de Infraestrutura – SINFRA

uma mistura com água sanitária em partes iguais. Aplicar sobre a superfície e deixar agir por 30 minutos. Em seguida enxaguar com água limpa. Se necessário, repita a operação. Aguardar secagem completa antes de iniciar a pintura. As imperfeições rasas deverão ser corrigidas com aplicação de massa acrílica (áreas externas) ou massa corrida (áreas internas). As imperfeições de grandes dimensões e profundidades devem ser reparadas com argamassa de revestimento. Trincas e fissuras devem ser avaliadas e corrigidas. Superfícies com elevada porosidade, alta absorção e/ou baixa resistência mecânica devem ser previamente avaliadas e corrigidas. Em pinturas novas, ou quando for necessário devido a alterações de cores ou condições do substrato, deverá ser aplicado fundo selador.

+Condições de aplicação:+ A pintura deve ser realizada a temperatura entre 10°C e 40°C (dez e quarenta graus centígrados) e umidade relativa do ar não superior a 80% (oitenta por cento). As superfícies externas devem ser pintadas na ausência de ventos fortes e de partículas em suspensão. Os trabalhos de pintura devem ser realizados em ambientes com boa iluminação e ventilação. No caso de a iluminação ser insuficiente, ela pode ser substituída por iluminação artificial incandescente ou fria. Ventilação artificial também pode ser utilizada, desde que moderadamente.

+Preparação do produto:+ A preparação do produto seguirá as informações do fabricante quanto a homogeneização, diluição e outros aspectos. Não serão realizadas misturas entre tipos de produtos, com exceção das especificadas pelos fabricantes e especificadas no presente Caderno. Diferentes marcas comerciais não devem ser misturadas.

Aplicação do produto: A tinta será aplicada em quantas demãos forem necessárias para o perfeito acabamento, sendo, no mínimo, duas demãos; A pintura será realizada conforme orientação do fabricante. Aplicar o produto por igual, evitando-se repasses excessivos. Não interromper a aplicação no meio da superfície. Respeitar os intervalos recomendados pelo fabricante entre as demãos. Evitar retoques isolados após a secagem do produto. A aplicação será realizada com rolo de lã de pêlo baixo, conforme orientações do fabricante.

+Precauções:+ Durante a execução do serviço, deixar o ambiente bem ventilado, com portas e janelas abertas, sempre que possível. Todas as superfícies adjacentes à pintura devem ser protegidas. Os móveis e demais elementos devem ser protegidos conforme obrigações da Contratada. Os espelhos e tomadas deverão ser todos removidos antes da execução da pintura, e recolocados após a completa secagem da mesma. O serviço não poderá ser recebido caso haja respingos de tintas no piso, paredes, mobiliários ou quaisquer outros elementos.

Atividades e Responsabilidades:

n/a

Qualificação:

n/a

Observações:

+Padronização almejada+



SENADO FEDERAL

Secretaria de Infraestrutura – SINFRA

- Áreas secas - cor branco gelo, acabamento semi-brilho (Fonte: Catálogo de Materiais e Serviços para Reformas de Áreas Parlamentares)
- Áreas molhadas - cor branco gelo, acabamento acetinado (Fonte: Catálogo de Materiais e Serviços para Reformas de Áreas Parlamentares)
- Vigas aparentes do AX02 _("Praça das Abelhas", ala Tancredo Neves, ala Teotônio Vilela e ala Afonso Arinos)_ - cor Concreto (RGB 156,156,136; Acabamento AC)
- Cúpula - Cor branco neve, acabamento fosco

Critérios e Condições:

Critérios de Medição: Para o cálculo, será utilizada a área efetiva executada, descontando-se 2,00 m² a todos os vãos com áreas superiores a 2,00 m² (dois metros quadrados). Unidade de Medição: m² (metro quadrado).

No caso de pinturas de elementos vazados, tipo "cobogó", utilizar o multiplicador indicado na Tabela.

Detalhe Gráfico:



SENADO FEDERAL

Secretaria de Infraestrutura – SINFRA



Tabela:

_.Amostra

de cor={background-color: #FFFFFF}.={background-color: #FEFFFE}.={background-color: #E4E6D8}.={background-color: #B2B8BA}.={background-color: #9C9C88}.={background-color: #A7A6AA}.

Nome comercial Branco Neve Bianco Sereno Branco Gelo Cinza Claro/

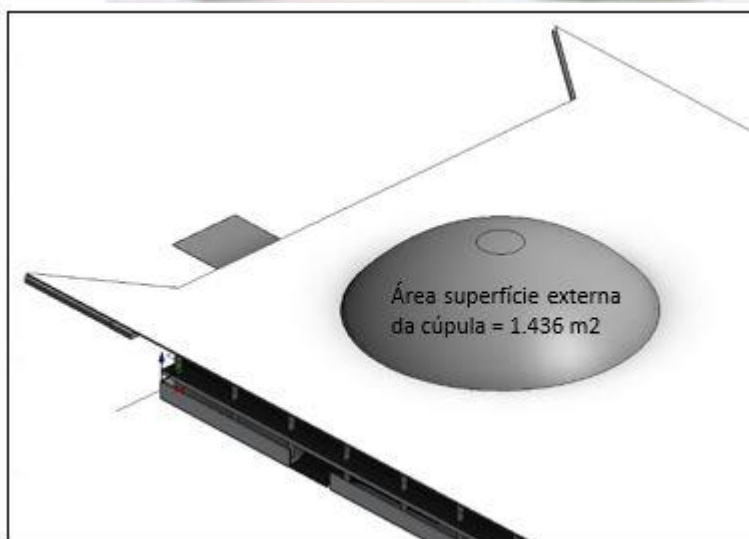
Platina Concreto Cinza Médio/



SENADO FEDERAL

Secretaria de Infraestrutura – SINFRA

Cinza Granito

Referência RGB 255,255,255 254,255,239 228,230,216 178,184,186 156,156,136 167,166,170

Acabamento SB/AC SB/AC SB/AC SB/AC SB/AC SB/AC

. Elemento. Multiplicador do vão-luz

Esquadria com vidro (uma face pintada)1,25

Esquadria com vidro (duas faces pintadas)2,5

Esquadria com veneziana (uma face pintada)2,5

Esquadria com veneziana (duas faces pintadas)5,0

Grades (duas faces pintadas)3,0

Portões com chapas planas (uma face pintada)1,0

Portões com chapas planas (duas faces pintada)2,0

Elemento vazado (cobogó) (todo o elemento)4,0

Armário (pintura interna e externa) - sobre projeção frontal5,0

Treliças metálicas (duas faces pintadas)2,0

Vida útil: n/a

Referências Normativas:

ABNT NBR 13245:2011 - Tintas para construção civil - Execução de pinturas em edificações não industriais - Preparação de superfície

ABNT NBR 11702:2010 Versão Corrigida- 2011 - Tintas para Construção Civil - Tintas para edificações não industriais - Classificação

ABNT NBR 12554:2011 - Tintas para edificações não industriais - Terminologia

Referência Comercial:

Suvinil Acrílico Premium, fabricante: Suvinil; Metalatex Supera Acrílica Premium, fabricante: Metalatex; Linha Coral Decora, fabricante: Coral; Eucatex Acrílico Super Premium, fabricante: Eucatex ou similar.

Referência Externa:



SENADO FEDERAL

Secretaria de Infraestrutura – SINFRA

n/a



SENADO FEDERAL

Secretaria de Infraestrutura – SINFRA

Código SINFRA SF-00103	Grande Área Civil	Categoria Revestimentos - Pinturas	Unidade: m ²	Composição: Serviço (Mat + MO)
Descrição Pintura tinta látex acrílica standard (tetos)			Versão: v01	

Descrição Detalhada:

Pintura com tinta látex acrílica standard, acabamento fosco, para aplicação em superfícies internas de massa corrida e gesso, entre outros, na cor Branco Neve.

Materiais:

Tinta Látex Acrílico Standard para pintura interna, de primeira qualidade, fino acabamento, baixo odor, alto poder de cobertura e secagem rápida (máximo secagem final de 4h). Deve ser isenta de metais pesados. Possuirá acabamento fosco. Não serão aceitas tintas econômicas. Estarão de acordo com a classificação “tipo 4.5.2” da ABNT NBR 11702:2010 Versão Corrigida- 2011 - Tintas para Construção Civil - Tintas para edificações não industriais - Classificação e “Standard” da ABNT NBR 15079:2011 - Tintas para Construção Civil - Especificação dos Requisitos Mínimos de Desempenho de Tintas para Edificações Não Industriais - Tinta Látex nas Cores Claras.

Serviços:

- +Remoção de pintura existente:+ Quando necessário, a remoção da pintura nos casos de recomposição do revestimento deverá ser realizada.
- +Condições do substrato:+ Toda superfície a ser pintada deverá estar curada, limpa, seca, lixada, isenta de partículas soltas, fungos, algas e completamente livre de gordura, ferrugem, laminação, restos de pintura velha, resinas, degradações, pó, brilho, etc. As superfícies com pinturas existentes a receberem nova camada de pintura ou textura não devem estar brilhantes ou muito lisas.
- +Preparação do substrato:+ remover a sujeira, poeira, eflorescência e materiais soltos de modo geral, por escovação, raspagem e/ou lavagem com água potável. Remover a graxa, óleo e outros contaminantes gordurosos, com sabão ou detergente neutros, seguido de lavagem com água potável (não devem ser utilizados solventes orgânicos). Em superfícies com fungos ou bolor, lavar com uma mistura com água sanitária em partes iguais. Aplicar sobre a superfície e deixar agir por 30 minutos. Em seguida enxaguar com água limpa. Se necessário, repita a operação. Aguardar secagem completa antes de iniciar a pintura. As imperfeições rasas deverão ser corrigidas com aplicação de massa acrílica (áreas externas) ou massa corrida (áreas internas). As imperfeições de grandes dimensões e profundidades devem ser reparadas com argamassa de revestimento. Trincas e fissuras devem ser avaliadas e corrigidas. Superfícies com elevada porosidade, alta absorção e/ou baixa resistência mecânica devem ser previamente avaliadas e corrigidas. Em pinturas novas, ou quando for necessário devido a alterações de cores ou condições do substrato, será aplicado fundo selador.
- +Condições de aplicação:+ A pintura deve ser realizada a temperatura entre 10°C e 40°C (dez e



SENADO FEDERAL

Secretaria de Infraestrutura – SINFRA

quarenta graus centígrados) e umidade relativa do ar não superior a 80% (oitenta por cento). As superfícies externas devem ser pintadas na ausência de ventos fortes e de partículas em suspensão. Os trabalhos de pintura devem ser realizados em ambientes com boa iluminação e ventilação. No caso de a iluminação ser insuficiente, ela pode ser substituída por iluminação artificial incandescente ou fria. Ventilação artificial também pode ser utilizada, desde que moderadamente.

+Preparação do produto:+ A preparação do produto seguirá as informações do fabricante quanto a homogeneização, diluição e outros aspectos. Não serão realizadas misturas entre tipos de produtos, com exceção das especificadas pelos fabricantes e especificadas no presente Caderno. Diferentes marcas comerciais não devem ser misturadas.

+Aplicação do produto:+ A tinta será aplicada em quantas demãos forem necessárias para o perfeito acabamento, sendo, no mínimo, três demãos; A pintura será realizada conforme orientação do fabricante. Aplicar o produto por igual, evitando-se repasses excessivos. Não interromper a aplicação no meio da superfície. Respeitar os intervalos recomendados pelo fabricante entre as demãos. Evitar retoques isolados após a secagem do produto. A aplicação será realizada com rolo de lã de pêlo baixo, conforme orientações do fabricante.

+Precauções:+ Durante a execução do serviço, deixar o ambiente bem ventilado, com portas e janelas abertas, sempre que possível. Todas as superfícies adjacentes à pintura devem ser protegidas. Os móveis e demais elementos devem ser protegidos conforme obrigações da Contratada. Os espelhos e tomadas deverão ser todos removidos antes da execução da pintura, e recolocados após a completa secagem da mesma. O serviço não poderá ser recebido caso haja respingos de tintas no piso, paredes, mobiliários ou quaisquer outros elementos.

Atividades e Responsabilidades:

n/a

Qualificação:

n/a

Observações:

+Padronização almejada+

Tetos - cor branco neve, acabamento fosco

Catálogo de Materiais e Serviços para Reformas de Áreas Parlamentares

Critérios e Condições:

Critérios de Medição: Para o cálculo, será utilizada a área efetiva executada, descontando-se 2,00 m² a todos os vãos com áreas superiores a 2,00 m² (dois metros quadrados). Unidade de Medição: m² (metro quadrado).

No caso de pinturas de elementos vazados, tipo “cobogó”, utilizar o multiplicador indicado na Tabela.

Detalhe Gráfico:



SENADO FEDERAL

Secretaria de Infraestrutura – SINFRA



Tabela:

. Elemento. Multiplicador do vão-luz
Esquadria com vidro (uma face pintada) 1,25
Esquadria com vidro (duas faces pintadas) 2,5
Esquadria com veneziana (uma face pintada) 2,5
Esquadria com veneziana (duas faces pintadas) 5,0
Grades (duas faces pintadas) 3,0
Portões com chapas planas (uma face pintada) 1,0
Portões com chapas planas (duas faces pintada) 2,0
Elemento vazado (cobogó) (todo o elemento) 4,0
Armário (pintura interna e externa) - sobre projeção frontal 5,0
Treliças metálicas (duas faces pintadas) 2,0

Vida útil: n/a

Referências Normativas:

ABNT NBR 13245:2011 - Tintas para construção civil - Execução de pinturas em edificações não industriais - Preparação de superfície
ABNT NBR 11702:2010 Versão Corrigida- 2011 - Tintas para Construção Civil - Tintas para edificações não industriais - Classificação
ABNT NBR 12554:2011 - Tintas para edificações não industriais - Terminologia

Referência Comercial:

Suvinil Latex Acrílico Fosco, fabricante: Suvinil; Aquacryl Tinta Acrílica Standard, fabricante: Sherwin Williams; Linha Rende Muito, fabricante: Coral; Eucatex Acrílico Rendimento Extra, fabricante: Eucatex ou similar.



SENADO FEDERAL

Secretaria de Infraestrutura – SINFRA

Referência Externa:

n/a



SENADO FEDERAL

Secretaria de Infraestrutura – SINFRA

Código SINFRA SF-00104	Grande Área Civil	Categoria Revestimentos Cerâmicos	Unidade: m²	Composição: Serviço (Mat + MO)
Descrição Cerâmica para revestimento de superfícies internas ou externas – Linha Administrativa			Versão: v01	

Descrição Detalhada:

Fornecimento e instalação de cerâmica com dimensões conforme padrão instalado no local de intervenção, para instalação em superfícies internas ou externas. Para uso exclusivo em áreas e edifícios administrativos do Complexo Arquitetônico do Senado Federal. Compreende o fornecimento de todos os materiais e mão de obra necessários à execução do serviço, inclusive, mas não somente, argamassa colante, rejunte, espaçadores, etc.

Materiais:

Cerâmica de qualidade extra, classe de abrasão PEI 5, resistência química classe “A”, categoria grés, extrudadas ou não, retificadas ou não, para áreas externas ou internas, no padrão existente no Complexo Arquitetônico do Senado Federal. As peças deverão ser submetidas a aprovação pela Fiscalização. Caso o revestimento a ser instalado ou recomposto não faça mais parte dos catálogos atuais dos fabricantes, a Contratada deverá propor alternativa similar, a ser avaliada pela Fiscalização.

Argamassa Industrial de Assentamento para áreas internas (tipo ACI), nas cores branco e cinza, composto de cimento branco estrutural ou cinza, calcário dolomítico, areia quartzosa e aditivos, a ser utilizado somente em áreas internas.

Argamassa Industrial de Assentamento de peças cerâmicas para áreas externas de piso (tipo ACII), composto de cimento areia quartzosa, aditivos e polímeros, a ser utilizado somente em áreas de piso externas.

Argamassa Industrial de Assentamento de peças cerâmicas para fachadas (tipo ACIII), composto de cimento areia quartzosa, aditivos e polímeros, a ser utilizado somente em áreas de fachadas.

Argamassa Industrial de Assentamento de peças cerâmicas em paredes de gesso acartonado
Rejuntamento Industrial composto de Cimento Portland (cinza ou branco), agregados minerais, pigmentos inorgânicos, polímeros e aditivos químicos não tóxicos, em cores diversas, resistente à formação de fungos.

Serviços:

1)Preparação do Substrato: O assentamento só poderá ser realizado após a completa cura do reboco (no caso de reboco novo ou recomposto), cerca de 14 (quatorze) dias após sua execução. A superfície das bases não deve apresentar desvios de prumo e planeza, devendo estar firme, seca, curada e absolutamente limpa, sem pó, óleo, tinta e outros resíduos que impeçam a aderência da argamassa colante.

2)Preparação dos produtos: A argamassa deve ser preparada de acordo com as indicações do fabricante. O emprego da argamassa deve ocorrer, no máximo, até duas horas após o seu preparo,



SENADO FEDERAL

Secretaria de Infraestrutura – SINFRA

sendo vedada nova adição de água ou de outros produtos.

3) Assentamento: O assentamento será procedido a seco, com o emprego de argamassa colante de assentamento conforme especificado no item “Detalhamento – Materiais”, de acordo com o local de assentamento e as características da base (área interna, área externa, fachadas, divisórias de gesso acartonado). A argamassa será estendida numa camada uniforme de 3 a 4 mm. Os cortes e furos nos azulejos deverão ser realizados com equipamento próprio para essa finalidade, não se admitindo o processo manual. A paginação, quando for o caso, será realizada conforme padrão existente, indicação em Projeto ou determinação da Fiscalização.

4) Juntas: As espessuras das juntas, a serem obtidas com o emprego de espaçadores próprios, deverão seguir, nessa ordem: a) padrão existente; b) determinação em detalhe específico, determinação em projeto e determinação na OS; c) orientações do fabricante da cerâmica; d) padrão preestabelecido – 1,5 mm para peças de 15x15cm; 2,0 mm para peças entre 15x15 cm e 20x20 cm; 3,0 a 5,0 mm para peças de 20x20 cm a 30x40cm; 5,0 a 10,0 mm para peças acima de 30x40 cm. O rejuntamento deverá ser executado decorridos 72 (setenta e duas) horas do assentamento, ou no prazo indicado pelo fabricante da argamassa de assentamento, efetuado com argamassa de rejuntamento industrial, conforme descrito no item “Detalhamento – Materiais”.

Atividades e Responsabilidades:

n/a

Qualificação:

n/a

Observações:

n/a

Critérios e Condições:

Critérios de Medição: Para o cálculo, será utilizada a área efetiva executada.

Unidade de medição: m² (metro quadrado).

Detalhe Gráfico:

n/a

Tabela:

n/a

Vida útil: n/a

Referências Normativas:

ABNT NBR 8214:1983 - Assentamento de azulejos - Procedimento

ABNT NBR 13754:1996 - Revestimento de paredes internas com placas cerâmicas e com utilização de argamassa colante – Procedimento

ABNT NBR 13755:1996 Versão Corrigida: 1997 - Revestimento de par

ABNT NBR 13816:1997 - Placas cerâmicas para revestimento – Terminologia

ABNT NBR 13817:1997 - Placas cerâmicas para revestimento – Classificação

ABNT NBR 13818:1997 - Placas cerâmicas para revestimento - Especificação e métodos de



SENADO FEDERAL

Secretaria de Infraestrutura – SINFRA

ensaios

ABNT NBR 14081:2012 - Argamassa colante industrializada para assentamento de placas cerâmicas

ABNT NBR 15825:2010 - Qualificação de pessoas para a construção civil – Perfil profissional do assentador e do rejuntador de placas cerâmicas e porcelanato para revestimentos

Referência Comercial:

Cerâmica das linhas “arquitetura natural”, “industrial”, “industrial gressit”, “revest”, fabricante Gail, ou similar

Argamassa cimentcola cozinhas e banheiros quartzolit – Argamassas para cerâmicas internas quartzolit – Weber/Saint Gobain, ou similar

Argamassa Votomassa Colante AC I, AC II ou AC III, conforme a necessidade – Votorantim Cimentos, ou similar

Argamassa Cimentcola Externo Quartzolit – Weber/Saint Gobain, ou similar

Argamassa Gail AC II ou AC III, conforme a necessidade – Linha Convencional – Gail, ou similar

Rejunte Cerâmicas Quartzolit – Weber/Saint Gobain, ou similar

Votomassa Spectralock Pro – Votorantim Cimentos, ou similar

Referência Externa:

<https://www.quartzolit.weber/argamassas-e-rejundes-quartzolit>

<https://www.quartzolit.weber/argamassas-e-rejundes-quartzolit/argamassas-para-ceramicas-externas-quartzolit>



SENADO FEDERAL

Secretaria de Infraestrutura – SINFRA

Código SINFRA SF-00106	Grande Área Civil	Categoria Revestimentos - Massas	Unidade: m²	Composição: Serviço (Mat + MO)
Descrição Contrapiso em argamassa (e=2cm) ou Regularização de contrapiso existente			Versão: v02	

Descrição Detalhada:

Contrapiso em argamassa (e=2cm) ou Regularização de contrapiso existente

Materiais:

n/a

Serviços:

Contrapiso novo ou regularização de contrapiso existente, utilizando argamassa traço 1:4 (cimento e areia), preparo mecânico com betoneira 400 l, aplicado em áreas secas sobre laje, aderido, espessura 2cm, acabamento não reforçado.

Preparo mecânico com betoneira 400 l, aplicado em áreas secas sobre laje, aderido, espessura 2cm, acabamento não reforçado.

Atividades e Responsabilidades:

n/a

Qualificação:

n/a

Observações:

n/a

Critérios e Condições:

Critérios de Medição: área (m²) de contrapiso efetivamente regularizado.

Detalhe Gráfico:

n/a

Tabela:

n/a

Vida útil: n/a

Referências Normativas:

n/a

Referência Comercial:



SENADO FEDERAL

Secretaria de Infraestrutura – SINFRA

Areia Média Lavada Saco 20kg - Grupo Tomino

Cimento CP II F 32 Todas as Obras 50kg Votoran - Votorantin; ou similar

Referência Externa:

n/a



SENADO FEDERAL

Secretaria de Infraestrutura – SINFRA

Código SINFRA SF-00123	Grande Área Civil	Categoria Revestimentos - Peças Pétreas	Unidade: m²	Composição: Serviço (Mat + MO)
Descrição Granito Cinza Andorinha 20mm para rodabancada			Versão: v01	

Descrição Detalhada:

Fornecimento e instalação de rodabancada em granito Cinza Andorinha ou similar, com 20 mm de espessura, polido. Compreende o fornecimento de todos os materiais e mão de obra necessários à execução do serviço, inclusive, mas não somente, cortes, polimentos, argamassa de fixação, rejuntamento, silicone de acabamento, etc.

Materiais:

- 1)Serão considerados similares os granitos Cinza Corumbá, Cinza Mauá, Cinza Brasília, Marrom São Paulo ou qualquer outro que mais se assemelhe ao Cinza Andorinha previamente instalado no Senado Federal.
- 2)As pedras apresentarão forma regular nas partes aparentes, faces planas, e arestas perfeitamente retas. O acabamento / aparelhamento será retificado nas arestas e polido fosco ou encerado nas superfícies aparentes. Em áreas externas, poderá ser solicitado o acabamento rústico.
- 3)As peças não deverão apresentar falhas, como rachaduras, trincas, fissuras, emendas, retoques visíveis de massa, veios ressaltados ou quaisquer outros defeitos identificados. As peças deverão ser submetidas à aprovação pela Fiscalização.
- 4)Argamassa Industrial Colante de Alta Resistência para assentamento (tipo ACIII), composta por cimentos branco estrutural, aditivos especiais, impermeabilizantes, pigmentos fixadores de cor, sílicas perfeitamente graduadas e uniformes e de fungicidas. Utilizada em placas de granito de até 40 x 40 cm e de espessura de 1 a 3 cm, em ambientes externos e internos.
- 5)Rejuntamento Industrial composto de Cimento Portland (cinza ou branco), agregados minerais, pigmentos inorgânicos, polímeros e aditivos químicos não tóxicos, em cores diversas, resistente à formação de fungos.

Serviços:

- 1)Preparação da Base: a superfície das bases não deve apresentar desvios de prumo e planeza superiores aos previstos pela ABNT NBR 13749:1996 Emenda 1 de 2013 - Revestimento de paredes e tetos de argamassas inorgânicas - Especificação, devendo estar firme, seca, curada e absolutamente limpa, sem pó, óleo, tinta e outros resíduos que impeçam a aderência da argamassa colante.
- 2)Verificar o estado do substrato existente. Caso seja necessária sua recomposição, esta será realizada conforme especificação de "Reboco com argamassa industrializada e=2,0 cm" ou de "Regularização com argamassa industrializada e=0,5 cm". Caso haja fissuras, elas serão tratadas conforme especificação de "Tratamento de trincas superficiais".
- 3)Preparação das peças: Para peças muito porosas: impermeabilizar o verso das placas.



SENADO FEDERAL

Secretaria de Infraestrutura – SINFRA

4)Assentamento: O assentamento deverá ser realizado com argamassa industrial colante própria para granitos, com espessura de 1mm a 3mm. Se necessários, serão chumbadas, na face posterior de todas as forras, “grampos” ou “gatos” de latão, de 150 mm de comprimento total e de 4,7 mm de diâmetro (3/16”).

5)Na escolha e distribuição das peças pelas áreas a serem recompostas ou revestidas, haverá especial cuidado para que não resultem elementos isolados, cuja coloração ou textura leve a uma aparência de manchas ou defeitos. As superfícies devem ter aparência uniforme, sem concentrações desequilibradas ou anômalas de elementos discrepantes.

6)Juntas: As juntas serão realizadas com argamassa industrializada própria, 72 h (setenta e duas horas) após o assentamento. Elas devem apresentar aspecto de simples justaposição, sem argamassa visível, retas e perfeitamente alinhadas. Deverão estar alinhadas, inclusive as verticais (revestimentos e rodapés) com as horizontais (sempre que possível). Não serão toleradas manchas nas juntas ou na superfície das pedras após o assentamento.

Inclui os cortes, furos, serviços e materiais para fixação de peças de louça, metálicas, hidráulicas e sanitárias.

Atividades e Responsabilidades:

n/a

Qualificação:

n/a

Observações:

n/a

Critérios e Condições:

Critérios de Medição: Para o cálculo, será utilizada a área efetiva executada

Unidade de Medição: m² (metro quadrado)

Detalhe Gráfico:



Tabela:

n/a

Vida útil: n/a

Referências Normativas:



SENADO FEDERAL

Secretaria de Infraestrutura – SINFRA

ABNT NBR 15844:2010 - Rochas para revestimento - Requisitos para granitos
ABNT NBR 13749:1996 Emenda 1 de 2013 - Revestimento de paredes e tetos de argamassas inorgânicas - Especificação

Referência Comercial:

Modelo Cinza Andorinha – Linha Granitos Naturais – Marmoraria Alvorada, ou similar
Argamassa mármore e granito interno quartzolit – Linha Argamassas para assentamentos de blocos especiais – Weber/Saint Gobain, ou similar
Rejunte cerâmico quartzolit – Linha de rejuntas quartzolit – Weber/Saint Gobain, ou similar

Referência Externa:

<http://www.marmorariaalvorada.com.br/assets/images/cinza-andorinha-620x360.jpg>
<https://www.quartzolit.weber/argamassas-e-rejuntas-quartzolit/argamassas-para-assentamento-de-blocos-especiais/argamassa-marmore-e-granito-interno-quartzolit>



SENADO FEDERAL

Secretaria de Infraestrutura – SINFRA

Código SINFRA SF-00124	Grande Área Civil	Categoria Revestimentos - Peças Pétreas	Unidade: m ²	Composição: Serviço (Mat + MO)
Descrição Granito Cinza Andorinha 20mm para bancadas			Versão: v02	

Descrição Detalhada:

Fornecimento e instalação de bancada em granito Cinza Andorinha, com 20 mm de espessura, polido, com testeira para acabamento em meia esquadria, conforme indicação em projeto. Compreende o fornecimento de todos os materiais e mão de obra necessários à execução do serviço, inclusive, mas não somente, furos para torneiras ou misturadores, cortes (retos, abaulados, meia esquadria, para cubas, etc.), polimentos, argamassa de fixação, rejuntas, mãos francesas de apoio, etc.

Materiais:

- 1)Serão considerados similares os granitos Cinza Corumbá, Cinza Mauá, Cinza Brasília, Marrom São Paulo ou qualquer outro que mais se assemelhe ao Cinza Andorinha previamente instalado no Senado Federal.
- 2)As pedras apresentarão forma regular nas partes aparentes, faces planas, e arestas perfeitamente retas. O acabamento / aparelhamento será retificado nas arestas e polido fosco ou encerado nas superfícies aparentes. As peças não deverão apresentar falhas, como rachaduras, trincas, fissuras, emendas, retoques visíveis de massa, veios ressaltados ou quaisquer outros defeitos identificados.
- 3)As peças deverão ser submetidas à aprovação pela Fiscalização.
- 4)Argamassa industrializada de uso geral, pronta para uso apenas com adição de água, para revestimentos de blocos de concreto, cerâmicos e tijolos de barro maciços, com possibilidade de utilização em paredes, tetos, áreas internas (sem a necessidade de chapisco) e externas (sobre chapisco).
- 5)Rejuntamento Industrial composto de Cimento Portland (cinza ou branco), agregados minerais, pigmentos inorgânicos, polímeros e aditivos químicos não tóxicos, em cores diversas, resistente à formação de fungos.
- 6)Mãos-francesas em aço, com abas iguais de 40 cm, capacidade mínima 70 kg ou similar, caso indicado em projeto ou determinado pela Fiscalização, inclusive buchas e parafusos.

Serviços:

- 1)A fixação das bancadas de granito poderá ser feita mediante chumbamento na parede ou sobre mãos-francesas, conforme detalhamento em projeto ou determinação da Fiscalização.
- 2)As mãos-francesas devem ser instaladas entre as extremidades da bancada e a cuba, uma de cada lado. Para bancadas com mais de 2 m de comprimento, deve-se fixar pelo menos três mãos-francesas.
- 3)A bancada somente poderá ser instalada após a colagem da(s) cuba(s), caso exista(m). Os trabalhos complementares ou correlatos, como abertura e recomposição de rasgos para fixação de



SENADO FEDERAL

Secretaria de Infraestrutura – SINFRA

peças em alvenaria e colagem entre peças de mesmo material, bem como, os arremates da execução das instalações, serão executados pela Contratada.

Inclui os cortes, furos, serviços e materiais para fixação de peças de louça, metálicas, hidráulicas e sanitárias.

Atividades e Responsabilidades:

n/a

Qualificação:

n/a

Observações:

n/a

Critérios e Condições:

Critérios de Medição: Área (m²) de granito polido instalado

Unidade de Medição: m²

Detalhe Gráfico:



Tabela:

n/a

Vida útil: n/a

Referências Normativas:

ABNT NBR 15844:2010 - Rochas para revestimento - Requisitos para granitos

Referência Comercial:

Modelo Cinza Andorinha – Linha Granitos Naturais – Marmoraria Alvorada, ou similar

Multimassa uso geral quartzolit – Linha de rebocos – Weber/Saint Gobain, ou similar

Rejunte cerâmicas quartzolit – Linha de rejuntas quartzolit – Weber/Saint Gobain, ou similar

Referência Externa:

<http://www.marmorariaalvorada.com.br/assets/images/cinza-andorinha-620x360.jpg>

<https://www.quartzolit.weber/solucoes-quartzolit-para-paredes-e-fachadas/linha-de-rebocos/multimassa-uso-geral-quartzolit>



SENADO FEDERAL

Secretaria de Infraestrutura – SINFRA

<https://www.quartzolit.weber/argamassas-e-rejuntas-quartzolit/rejuntas-quartzolit/rejunte-ceramicas-quartzolit>



SENADO FEDERAL

Secretaria de Infraestrutura – SINFRA

Código SINFRA SF-00125	Grande Área Civil	Categoria Revestimentos - Peças Pétreas	Unidade: m ²	Composição: Serviço (Mat + MO)
Descrição Granito Cinza Andorinha 20mm para divisória			Versão: v02	

Descrição Detalhada:

Fornecimento e instalação de divisória em granito Cinza Andorinha ou similar, com 20 mm de espessura, polido em todas as faces aparentes, nas dimensões especificadas em projeto.

Compreende o fornecimento de todos os elementos de sustentação e fixação necessários, inclusive, mas não somente, cortes (retos, abaulados, meia esquadria, etc.), polimentos, argamassa de fixação, rejuntas, silicone para selagem, montantes, travessas, parafusos, etc.

Materiais:

- 1)As peças não deverão apresentar falhas, como rachaduras, trincas, fissuras, emendas, retoques visíveis de massa, veios ressaltados ou quaisquer outros defeitos identificados. Previamente ao fornecimento e instalação, deverá ser entregue amostra à FISCALIZAÇÃO para aprovação do material.
- 2)Serão considerados similares os granitos Cinza Corumbá, Cinza Mauá, Cinza Brasília, Marrom São Paulo ou qualquer outro que mais se assemelhe ao Cinza Andorinha previamente instalado no Senado Federal.

Serviços:

- 1)As placas de granito deverão ser fixadas às paredes por chumbamento de argamassa industrial colante própria para granitos, com espessura de 1mm a 3mm e, entre si, através de ferragens próprias de latão cromado.
 - 2)Deverão ser verificadas a locação, o alinhamento, o nivelamento, o prumo e o esquadro das divisórias.
 - 3)Os elementos de sustentação, montantes, travessas, etc., deverão ser fixados com parafusos adequados e próprios para o fim a que se destinam, utilizando-se somente fixações mecânicas e seguindo-se as orientações do fabricante.
- Inclui os cortes, furos, serviços e materiais para fixação de peças de louça, metálicas, hidráulicas e sanitárias.

Atividades e Responsabilidades:

n/a

Qualificação:

n/a

Observações:



SENADO FEDERAL

Secretaria de Infraestrutura – SINFRA

n/a

Critérios e Condições:

Critérios de Medição: Área (m²) de granito polido instalado

Unidade de Medição: m²

Detalhe Gráfico:



Tabela:

n/a

Vida útil: n/a

Referências Normativas:

ABNT NBR 15844:2010 - Rochas para revestimento - Requisitos para granitos

Referência Comercial:

Granito Cinza Andorinha – Marmoraria Alvorada, ou similar

Argamassa mármore e granitos interno quartzolit – Linha Argamassas para assentamentos de blocos especiais – Weber/Saint Gobain, ou similar

Referência Externa:

<http://www.marmorariaalvorada.com.br/assets/images/cinza-andorinha-620x360.jpg>

<https://www.quartzolit.weber/argamassas-e-rejuntas-quartzolit/argamassas-para-assentamento-de-blocos-especiais/argamassa-marmores-e-granitos-interno-quartzolit>



SENADO FEDERAL

Secretaria de Infraestrutura – SINFRA

Código SINFRA	Grande Área	Categoria	Unidade:	
SF-00134	Civil	Divisórias	m ²	
Descrição			Versão:	Composição:
Divisória MDF com painel liso cego e bandeira			v02	Serviço (Mat + MO)

Descrição Detalhada:

Fornecimento e instalação de paredes divisórias com espessura mínima de 85mm, e módulos de 900mm de largura, compostos por corpo principal e bandeira, cegos, com altura suficiente para alcançar o teto, conforme indicação em projeto. Para uso exclusivo em áreas administrativas e técnicas do Edifício Principal, Anexos I e II e Blocos de Apoio do Complexo Arquitetônico do Senado Federal.

Materiais:

- 1)O corpo principal deve ser de contraplacado com placas cegas com largura de 900mm e altura aproximada de 2100mm.
- 2)As placas serão confeccionadas em aglomerado tipo MDF com espessura mínima de 18 mm, revestidas em ambas as faces com laminado melamínico de baixa pressão, com acabamento texturizado, no padrão monocromático branco ou padrão madeirado, de fabricação Duratex ou similar. Topos encabeçados com fita de PVC na cor do revestimento e acabamento texturizado.
- 3)As placas deverão ser fixadas através de grapas, não sendo permitido a fixação por meio de conectores em nylon de alta resistência do tipo CLIC, nem o uso de parafusos e rebites aparentes. Deve existir um canal de separação vertical de 10mm entre as placas de MDF pertencentes a módulos distintos adjacentes.
- 4)Os módulos deverão ser estruturados através de perfis metálicos que funcionarão como montantes com seção de 50x40mm, guias-teto com seção de 50x50mm, guias-piso com seção de 50x25mm e travessas com seção de 50x35mm. A utilização de perfis com dimensões diferentes das especificadas está condicionada a aprovação prévia pela Fiscalização. Todos os perfis serão em alumínio extrudado com acabamento em pintura eletrostática com tinta epóxi pó na cor alumínio ou preta, fabricados de forma a permitir passagem de fiações elétricas, lógicas e telefônicas nos sentidos verticais e/ou horizontais.
- 5)A montagem desses componentes deverá ser de fácil desmontagem sendo os montantes e transversinas fixados através de encaixe. Não serão permitidas fixações através de furos nos perfis. Tudo deverá vir da fabricação pronto a fim de garantir agilidade e diminuir barulho quando da montagem. Os montantes terão furos estampados, com dois rebaixos em cada lado onde deverá ser fixada fita de polietileno expandido com a finalidade de evitar vibrações na junção entre a placa e o montante.
- 6)A junção entre as guias e as superfícies adjacentes, bem como a junção entre a saída de canto e a parede, deverão ser vedadas com borracha esponjosa autoadesiva na cor preta.
- 7)Os Rodapés terão 90 mm de altura, com acabamento em pintura eletrostática com tinta epóxi pó na cor alumínio ou preta, de encaixe removível com ou sem furos feitos através de estampadeira



SENADO FEDERAL

Secretaria de Infraestrutura – SINFRA

industrial para instalação de tomadas de seções quadradas ou retangulares tipo RJ-11, RJ-45 etc., conforme projeto de instalação elétrica, lógica e telefônica.

8) As portas deverão ter altura de 2,10m e espessura de 40 mm, seguindo a mesma modulação milimétrica da largura dos painéis. Devem ser contraplacadas por chapa de MDF com 9mm de espessura, revestidas com laminado melamínico de baixa pressão texturizado no padrão madeirado ou monocromático branco. As portas deverão ser fixadas através de dobradiças dotadas de anéis confeccionados em metal próprio e deverão ser do tipo esferas que se auto lubrificam com o uso

9) Os encabeçamentos e batentes serão em alumínio extrudado com secção mínima de 85 x 40 mm, com acabamento em pintura eletrostática com tinta epóxi pó na cor alumínio ou preta. Os batedores deverão ser protegidos com amortecedores em EPDM, fixados através de encaixe, para permitir o fechamento suave das portas e melhor absorção do som. As portas serão pagas como “Divisória MDF com painel liso cego e bandeira”. As ferragens são consideradas nas especificações de fechaduras (tubulares ou em barra, conforme projeto) e de dobradiças.

Serviços:

n/a

Atividades e Responsabilidades:

n/a

Qualificação:

n/a

Observações:

n/a

Critérios e Condições:

Critérios de Medição: Área (m²) de divisória cega efetivamente instalada.

Unidade de Medição: m²

Detalhe Gráfico:



Tabela:

n/a

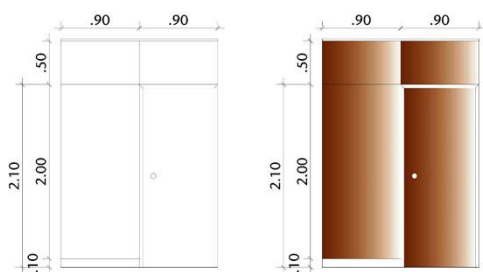

SENADO FEDERAL

Secretaria de Infraestrutura – SINFRA

Vida útil: n/a

Referências Normativas:

n/a

Referência Comercial:

Divisória M1 Tipo 1 - Divisa Brasil; ou similar

Referência Externa:

n/a



SENADO FEDERAL

Secretaria de Infraestrutura – SINFRA

Código SINFRA SF-00144	Grande Área Civil	Categoria Forros de gesso e Drywall	Unidade: m ²	Composição: Serviço (Mat + MO)
Descrição Forro em gesso acartonado monolítico			Versão: v01	

Descrição Detalhada:

Execução ou recomposição de forro em gesso acartonado, com fornecimento de materiais e mão de obra, compreendendo fornecimento e instalação da estrutura de sustentação com tirantes e guias, fornecimento e instalação das placas de gesso acartonado e todos os elementos necessários para a execução do forro, como massa e fita para tratamento de juntas, parafusos, cantoneiras etc. Não compreende o tratamento acústico com lã mineral ou lã de vidro. Serão executados, conforme orientação da Fiscalização, com chapas Standard (ST).

Materiais:

Perfis Estruturais de aço galvanizado. Os perfis terão espessura mínima de 0,5 mm (zero vírgula cinco milímetros). Serão do tipo guia (48, 70 ou 90 mm), montante (48, 70 ou 90 mm), canaleta, cantoneira, tirantes Metálicos (arame galvanizado com diâmetro de 3,175 mm (1/8")), reguladores com mola e uniões;

Chapas de Gesso acartonado de 12,5 mm (doze vírgula cinco milímetros), na modalidade Standard (ST) com bordas rebaixadas ou chanfradas;

Massa de Rejunte em pó ou pronta para uso, conforme indicação do fabricante. Fita de papel microperfurado; fita de papel microperfurado com reforço metálico; fita de isolamento (banda acústica). Parafusos, buchas plásticas e rebites para fixação das placas e dos perfis, conforme orientação do fabricante para cada tipo de uso;

Serviços:

A recomposição poderá ser total ou parcial, dependendo das condições do forro existente e conforme indicado na Ordem de Serviço.

Determinação dos materiais:

O forro será executado com os perfis e elementos metálicos indicados no item “materiais” acima. As faces serão confeccionadas com uma chapa, conforme indicado acima. Salvo em indicação diversa da Fiscalização, serão utilizadas chapas do tipo Standard (ST).

O item contempla o fornecimento e instalação de perfis e elementos metálicos para suporte e sustentação. Eles não poderão ser reaproveitados.



SENADO FEDERAL

Secretaria de Infraestrutura – SINFRA

Instalação:

O forro a ser executado deverá seguir o existente (em caso de recomposição ou substituição) ou o indicado em projeto ou detalhe. Deverão ser executadas em perfeito nivelamento a ser obtido pelos reguladores com mola. A distância entre as canaletas será de no máximo 0,60 m (zero vírgula sessenta metro), eixo a eixo, e o espaçamento entre os tirantes será de no máximo 1,0 m (um metro). O alinhamento das canaletas deverá considerar a localização das luminárias (existentes ou conforme indicado em projeto ou detalhe) de modo a minimizar a interferência destas na estrutura do forro. Alternativamente, caso seja necessário maior espaçamento entre os tirantes, a estrutura do forro será realizada com os montantes metálicos M48, M70 ou M90.

Parafusamento das placas: As placas são colocadas perpendicularmente aos perfis, com juntas de topo desencontradas. Parafusar de 0,30 em 0,30m no máximo e a 1cm da borda das placas.

Tratamento das Juntas:

Verificar o bom estado da superfície a tratar, assegurando principalmente que as cabeças dos parafusos estejam corretamente niveladas. Todo elemento que possa trazer uma má aderência da massa deve ser eliminado. Será realizado pelo emassamento do rebaixo entre as placas, aplicação de fita microperfurada própria e recobrimento da fita com massa em duas demãos, até que esta camada fique com a aparência de trabalho acabado. As cabeças dos parafusos devem ser emassadas com duas demãos. Em nenhuma hipótese deve-se utilizar gesso em pó ou massa corrida de pintura para a execução das juntas;

Recomposição: Nos casos de recomposição, quando a estrutura de sustentação estiver íntegra e em perfeito estado de conservação, deverá ser realizada apenas a substituição das placas danificadas;

Tabica:

Quando indicado em projeto, será executada tabica com perfil metálico.

Alçapão:

Quando indicado em projeto, detalhe ou ordem de serviço, deverá ser executado alçapão para visita de instalações em forro de gesso acartonado. As aberturas necessárias para instalação de equipamentos e luminárias serão executados após a finalização do forro, sob orientação da Fiscalização.

Atividades e Responsabilidades:

n/a

Qualificação:

n/a

Observações:



SENADO FEDERAL

Secretaria de Infraestrutura – SINFRA

n/a

Critérios e Condições:

Critérios de Medição: área de forro efetivamente executado. Unidade de medição: m² (metro quadrado).

Detalhe Gráfico:



Tabela:

n/a

Vida útil: n/a

Referências Normativas:

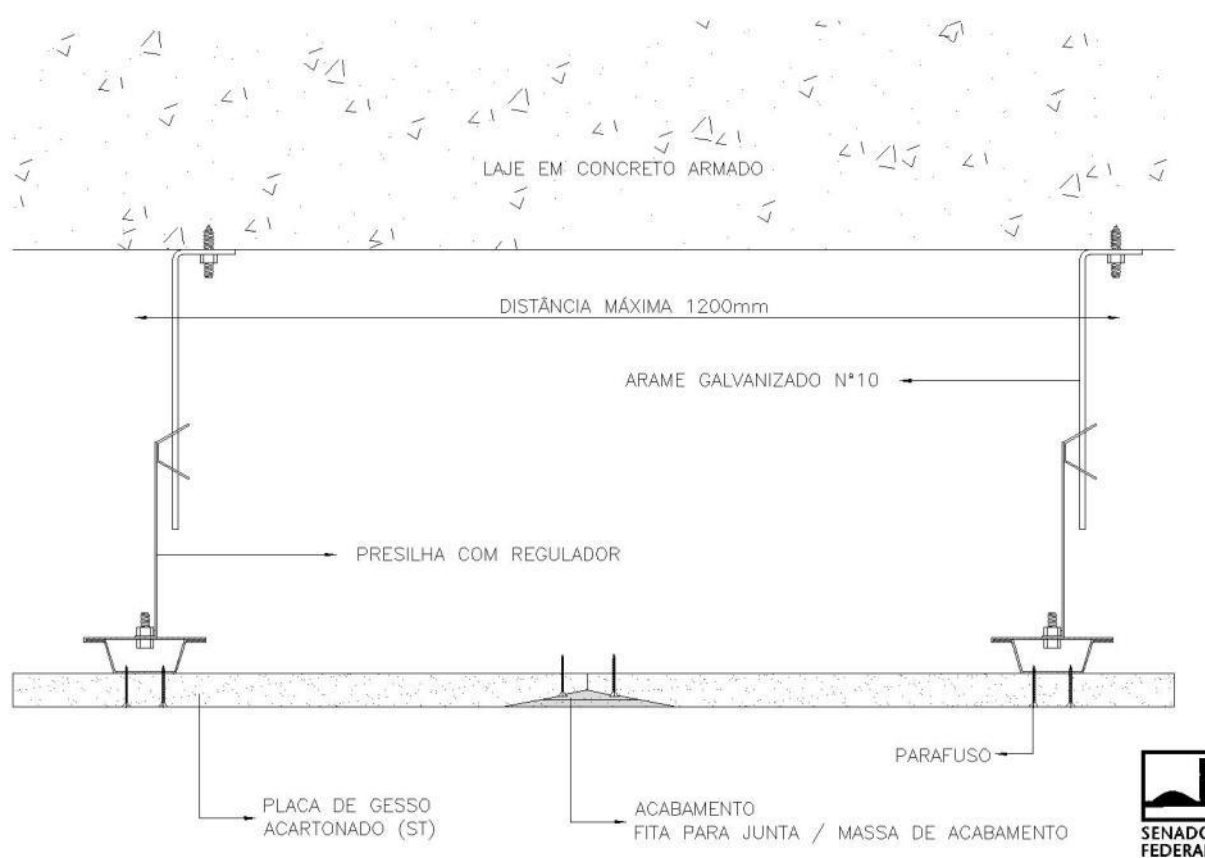
ABNT NBR 14715:2010 - Chapas de gesso para drywall

ABNT NBR 15758:2009 - Sistemas construtivos em chapas de gesso para drywall - Projeto e



SENADO FEDERAL

Secretaria de Infraestrutura – SINFRA

procedimentos executivos para montagem

ABNT NBR 15217:2009 - Perfis de aço para sistemas construtivos em chapas de gesso para "drywall" - Requisitos e métodos de ensaio

Referência Comercial:

Placa standard (ST) - 12,5 mm - Placo Saint-Gobain

Perfil Guia UD28 - Placo Saint-Gobain

Perfil Montante - Placo Saint-Gobain

Cantoneira CR2 - Placo Saint-Gobain

Massa PR Hydro - Placo Saint-Gobain

Fita de Papel - Placo Saint-Gobain; ou similar

Referência Externa:

n/a



SENADO FEDERAL

Secretaria de Infraestrutura – SINFRA

Código SINFRA SF-00166	Grande Área Hidrossanitário	Categoria Louças Cubas e Complementos	Unidade: un	Composição: Serviço (Mat + MO)
Descrição Tubo de Ligação para Bacia Sanitária – fornecimento e instalação			Versão: v02	

Descrição Detalhada:

Fornecimento e instalação de conjunto de ligação, ajustável ou não, para bacia sanitária cromado, com tubo, canopla e espude, nas posições e diâmetros indicados em projeto. Inclui todos os materiais e mão de obra necessários à ligação da bacia sanitária ao sistema hidrossanitário.

Materiais:

Faz a ligação da descarga de água com o vaso sanitário, permitindo ajuste de alinhamento. Conjunto com canopla de parede e espude, peça responsável pela vedação entre tubo e vaso sanitário

Serviços:

- 1) Na armazenagem guardar os tubos sempre na posição horizontal, e as conexões em sacos ou caixas em locais sombreados, livres da ação direta ou exposição contínua ao sol, livres do contato direto com o solo, produtos químicos ou próximos de esgotos;
- 2) Os tubos devem ser soldados com adesivo plástico apropriado, após lixamento com lixa d'água e limpeza com solução desengordurante das superfícies a serem soldadas;
- 3) Limpar a ponta e a bolsa dos tubos com solução limpadora.
- 4) O adesivo deve ser aplicado na bolsa (camada fina) e na ponta do tubo (camada mais espessa);
- 5) Após a junção das peças, deve-se remover o excesso de adesivos, pois estes atacam o PVC;
- 6) Os tubos não devem ser movimentados antes de pelo menos 5 minutos;
- 7) Após a soldagem, aguardar 24 horas antes de submeter a tubulação às pressões de serviço ou ensaios;
- 8) Para desvios ou pequenos ajustes, empregar as conexões adequadas, não se aceitando flexões nos tubos;
- 9) Não devem ser utilizadas bolsas feitas com o próprio tubo recortado, sendo necessário o uso de luvas adequadas;
- 10) Os tubos embutidos em alvenaria devem receber capeamento com argamassa de cimento e areia, traço 1:3;
- 11) A tubulação pode ser chumbada em alguns pontos, nunca nas juntas.
- 12) Onde não houver a possibilidade de instalar a peça sanitária final (louça ou metal), vedar todas as extremidades abertas, ou seja, os pontos de utilização (saída de água) com plug e fita veda rosca;

Atividades e Responsabilidades:

n/a

Qualificação:



SENADO FEDERAL

Secretaria de Infraestrutura – SINFRA

n/a

Observações:

Item a ser utilizado exclusivamente nos casos em que a bacia sanitária for fornecida pelo Senado Federal.

Critérios e Condições:

Critérios de Medição: unidade instalada.

Unidade de Medição: unidade

Detalhe Gráfico:

n/a

Tabela:

n/a

Vida útil: n/a

Referências Normativas:

ABNT NBR 5626:1998 - Instalações prediais de água fria - Procedimento

ABNT NBR 5648:1999 - Sistemas prediais de água fria

Referência Comercial:

Tigre, Amanco ou similar técnico

Referência Externa:

n/a



SENADO FEDERAL

Secretaria de Infraestrutura – SINFRA

Código SINFRA SF-00167	Grande Área Hidrossanitário	Categoria Tubos PVC esgoto/águas pluviais e conexões	Unidade: m	Composição: Serviço (Mat + MO)
Descrição Tubo PVC esgoto ou águas pluviais predial DN 100mm – fornecimento e instalação			Versão: v01	

Descrição Detalhada:

Fornecimento e instalação de tubos e conexões de PVC para esgoto e águas pluviais DN 100 mm nas posições e diâmetros indicados em projeto.

Materiais:

Tubos e conexões série reforçada PVC-R soldável;
Solução preparadora;
Pasta lubrificante;
Adesivo plástico para PVC;
Anel de borracha série reforçada;

Serviços:

- 1) Na armazenagem, guardar os tubos sempre na posição horizontal e as conexões em sacos ou caixas em locais sombreados, livres da ação direta ou exposição contínua ao sol
- 2) Para o acoplamento de tubos e conexões com junta tipo ponta e bolsa com anel de borracha, observar:
Limpeza da bolsa e ponta do tubo previamente chanfrada com lima, especialmente da virola onde se alojará o anel;
Marcação no tubo da profundidade da bolsa;
Aplicação da pasta lubrificante especial (não devem ser usados óleos ou graxas, que podem atacar o anel de borracha);
Após a introdução da ponta chanfrada do tubo até o fundo da bolsa, este deve ser recuado 10mm (em tubulações expostas) ou 5mm (em tubulações embutidas), usando como referência a marcação previamente feita, criando uma folga para a dilatação e a movimentação da junta;
Nas conexões, as pontas devem ser introduzidas até o fundo da bolsa e, em instalações externas, fixadas com braçadeiras para evitar o deslizamento;
- 3) Para desvios ou pequenos ajustes, empregar as conexões adequadas, não se aceitando flexões nos tubos;
- 4) Todas as tubulações do esgoto secundário deve ser ligado a caixa sifonada;
- 5) Em tubulações aparentes, a fixação deve ser feita com braçadeiras, de preferência localizadas nas conexões. O distanciamento das braçadeiras deve ser, no máximo, 10 vezes o diâmetro da tubulação em tubos horizontais e 2m em tubos de queda;

Atividades e Responsabilidades:



SENADO FEDERAL

Secretaria de Infraestrutura – SINFRA

n/a

Qualificação:

n/a

Observações:

n/a

Critérios e Condições:

Crítérios de Medição: comprimento linear(m) de tubulação instalada. Unidade de Medição: m

Detalhe Gráfico:

n/a

Tabela:

n/a

Vida útil: n/a

Referências Normativas:

ABNT NBR 16280:2014 - Reforma de edifícios - Sistema de gestão de reformas - Requisitos

ABNT NBR 9814:1987 - Execução de rede coletora de esgoto sanitário - Procedimento

ABNT NBR 8160:1999 - Sistemas prediais de esgoto sanitário - Projeto e execução

Referência Comercial:

Tigre, Amanco ou similar técnico

Referência Externa:

n/a



SENADO FEDERAL

Secretaria de Infraestrutura – SINFRA

Código SINFRA SF-00168	Grande Área Hidrossanitário	Categoria Tubos PVC esgoto/águas pluviais e conexões	Unidade: m	Composição: Serviço (Mat + MO)
Descrição Tubo PVC esgoto ou águas pluviais predial DN 40mm – fornecimento e instalação			Versão: v01	

Descrição Detalhada:

Fornecimento e instalação de tubos de PVC para esgoto e águas pluviais DN 40 mm, inclusive conexões, nas posições e diâmetros indicados em projeto.

Materiais:

Tubos e conexões série reforçada PVC-R soldável;
Solução preparadora;
Pasta lubrificante;
Adesivo plástico para PVC;
Anel de borracha série reforçada;

Serviços:

- 1) Na armazenagem, guardar os tubos sempre na posição horizontal e as conexões em sacos ou caixas em locais sombreados, livres da ação direta ou exposição contínua ao sol
- 2) Para o acoplamento de tubos e conexões com junta tipo ponta e bolsa com anel de borracha, observar:
Limpeza da bolsa e ponta do tubo previamente chanfrada com lima, especialmente da virola onde se alojará o anel;
Marcação no tubo da profundidade da bolsa;
Aplicação da pasta lubrificante especial (não devem ser usados óleos ou graxas, que podem atacar o anel de borracha);
Após a introdução da ponta chanfrada do tubo até o fundo da bolsa, este deve ser recuado 10mm (em tubulações expostas) ou 5mm (em tubulações embutidas), usando como referência a marcação previamente feita, criando uma folga para a dilatação e a movimentação da junta;
Nas conexões, as pontas devem ser introduzidas até o fundo da bolsa e, em instalações externas, fixadas com braçadeiras para evitar o deslizamento;
- 3) Para desvios ou pequenos ajustes, empregar as conexões adequadas, não se aceitando flexões nos tubos;
- 4) Todas as tubulações do esgoto secundário deve ser ligado a caixa sifonada;
- 5) Em tubulações aparentes, a fixação deve ser feita com braçadeiras, de preferência localizadas nas conexões. O distanciamento das braçadeiras deve ser, no máximo, 10 vezes o diâmetro da tubulação em tubos horizontais e 2m em tubos de queda;

Atividades e Responsabilidades:



SENADO FEDERAL

Secretaria de Infraestrutura – SINFRA

n/a

Qualificação:

n/a

Observações:

n/a

Critérios e Condições:

Crítérios de Medição: comprimento linear(m) de tubulação instalada. Unidade de Medição: m

Detalhe Gráfico:

n/a

Tabela:

n/a

Vida útil: n/a

Referências Normativas:

ABNT NBR 16280:2014 - Reforma de edifícios - Sistema de gestão de reformas - Requisitos

ABNT NBR 9814:1987 - Execução de rede coletora de esgoto sanitário - Procedimento

ABNT NBR 8160:1999 - Sistemas prediais de esgoto sanitário - Projeto e execução

Referência Comercial:

Tigre, Amanco ou similar técnico

Referência Externa:

n/a



SENADO FEDERAL

Secretaria de Infraestrutura – SINFRA

Código SINFRA SF-00169	Grande Área Hidrossanitário	Categoria Tubos PVC esgoto/águas pluviais e conexões	Unidade: m	Composição: Serviço (Mat + MO)
Descrição Tubo PVC esgoto ou águas pluviais predial DN 50mm – fornecimento e instalação			Versão: v01	

Descrição Detalhada:

Fornecimento e instalação de tubos de PVC para esgoto e águas pluviais DN 50mm, inclusive conexões, nas posições e diâmetros indicados em projeto.

Materiais:

Tubos e conexões série reforçada PVC-R soldável;
Solução preparadora;
Pasta lubrificante;
Adesivo plástico para PVC;
Anel de borracha série reforçada;

Serviços:

- 1) Na armazenagem, guardar os tubos sempre na posição horizontal e as conexões em sacos ou caixas em locais sombreados, livres da ação direta ou exposição contínua ao sol
- 2) Para o acoplamento de tubos e conexões com junta tipo ponta e bolsa com anel de borracha, observar:
Limpeza da bolsa e ponta do tubo previamente chanfrada com lima, especialmente da virola onde se alojará o anel;
Marcação no tubo da profundidade da bolsa;
Aplicação da pasta lubrificante especial (não devem ser usados óleos ou graxas, que podem atacar o anel de borracha);
Após a introdução da ponta chanfrada do tubo até o fundo da bolsa, este deve ser recuado 10mm (em tubulações expostas) ou 5mm (em tubulações embutidas), usando como referência a marcação previamente feita, criando uma folga para a dilatação e a movimentação da junta;
Nas conexões, as pontas devem ser introduzidas até o fundo da bolsa e, em instalações externas, fixadas com braçadeiras para evitar o deslizamento;
- 3) Para desvios ou pequenos ajustes, empregar as conexões adequadas, não se aceitando flexões nos tubos;
- 4) Todas as tubulações do esgoto secundário deve ser ligado a caixa sifonada;
- 5) Em tubulações aparentes, a fixação deve ser feita com braçadeiras, de preferência localizadas nas conexões. O distanciamento das braçadeiras deve ser, no máximo, 10 vezes o diâmetro da tubulação em tubos horizontais e 2m em tubos de queda;

Atividades e Responsabilidades:



SENADO FEDERAL

Secretaria de Infraestrutura – SINFRA

n/a

Qualificação:

n/a

Observações:

n/a

Critérios e Condições:

Crítérios de Medição: comprimento linear(m) de tubulação instalada. Unidade de Medição: m

Detalhe Gráfico:

n/a

Tabela:

n/a

Vida útil: n/a

Referências Normativas:

ABNT NBR 16280:2014 - Reforma de edifícios - Sistema de gestão de reformas - Requisitos

ABNT NBR 9814:1987 - Execução de rede coletora de esgoto sanitário - Procedimento

ABNT NBR 8160:1999 - Sistemas prediais de esgoto sanitário - Projeto e execução

Referência Comercial:

Tigre, Amanco ou similar técnico

Referência Externa:

n/a



SENADO FEDERAL

Secretaria de Infraestrutura – SINFRA

Código SINFRA SF-00170	Grande Área Hidrossanitário	Categoria Tubos PVC esgoto/águas pluviais e conexões	Unidade: m	Composição: Serviço (Mat + MO)
Descrição Tubo PVC esgoto ou águas pluviais predial DN 75mm – fornecimento e instalação			Versão: v01	

Descrição Detalhada:

Fornecimento e instalação de tubos e conexões de PVC para esgoto e águas pluviais DN 75 mm nas posições e diâmetros indicados em projeto.

Materiais:

Tubos e conexões série reforçada PVC-R soldável;
Solução preparadora;
Pasta lubrificante;
Adesivo plástico para PVC;
Anel de borracha série reforçada;

Serviços:

- 1) Na armazenagem, guardar os tubos sempre na posição horizontal e as conexões em sacos ou caixas em locais sombreados, livres da ação direta ou exposição contínua ao sol
- 2) Para o acoplamento de tubos e conexões com junta tipo ponta e bolsa com anel de borracha, observar:
Limpeza da bolsa e ponta do tubo previamente chanfrada com lima, especialmente da virola onde se alojará o anel;
Marcação no tubo da profundidade da bolsa;
Aplicação da pasta lubrificante especial (não devem ser usados óleos ou graxas, que podem atacar o anel de borracha);
Após a introdução da ponta chanfrada do tubo até o fundo da bolsa, este deve ser recuado 10mm (em tubulações expostas) ou 5mm (em tubulações embutidas), usando como referência a marcação previamente feita, criando uma folga para a dilatação e a movimentação da junta;
Nas conexões, as pontas devem ser introduzidas até o fundo da bolsa e, em instalações externas, fixadas com braçadeiras para evitar o deslizamento;
- 3) Para desvios ou pequenos ajustes, empregar as conexões adequadas, não se aceitando flexões nos tubos;
- 4) Todas as tubulações do esgoto secundário deve ser ligado a caixa sifonada;
- 5) Em tubulações aparentes, a fixação deve ser feita com braçadeiras, de preferência localizadas nas conexões. O distanciamento das braçadeiras deve ser, no máximo, 10 vezes o diâmetro da tubulação em tubos horizontais e 2m em tubos de queda;

Atividades e Responsabilidades:



SENADO FEDERAL

Secretaria de Infraestrutura – SINFRA

n/a

Qualificação:

n/a

Observações:

n/a

Critérios e Condições:

Critérios de Medição: comprimento linear(m) de tubulação instalada. Unidade de Medição: m

Detalhe Gráfico:

n/a

Tabela:

n/a

Vida útil: n/a

Referências Normativas:

ABNT NBR 16280:2014 - Reforma de edifícios - Sistema de gestão de reformas - Requisitos

ABNT NBR 9814:1987 - Execução de rede coletora de esgoto sanitário - Procedimento

ABNT NBR 8160:1999 - Sistemas prediais de esgoto sanitário - Projeto e execução

Referência Comercial:

Tigre, Amanco ou similar técnico

Referência Externa:

n/a



SENADO FEDERAL

Secretaria de Infraestrutura – SINFRA

Código SINFRA SF-00171	Grande Área Hidrossanitário	Categoria Tubos PVC soldável e conexões	Unidade: m	Composição: Serviço (Mat + MO)
Descrição Tubo PVC soldável água fria DN 25mm – fornecimento e instalação			Versão: v01	

Descrição Detalhada:

Fornecimento e instalação de tubos de PVC soldável para água fria DN 25 mm, inclusive conexões, nas posições e diâmetros indicados em projeto.

Materiais:

Tubos e conexões PVC rígido soldável, classe 15, pressão de serviço 75 m.c.a;
Lixa d'água nº 100;
Solução preparadora;
Adesivo plástico para PVC;

Serviços:

- 1) Na armazenagem guardar os tubos sempre na posição horizontal, e as conexões em sacos ou caixas em locais sombreados, livres da ação direta ou exposição contínua ao sol, livres do contato direto com o solo, produtos químicos ou próximos de esgotos;
- 2) Os tubos devem ser soldados com adesivo plástico apropriado, após lixamento com lixa d'água e limpeza com solução desengordurante das superfícies a serem soldadas;
- 3) Limpar a ponta e a bolsa dos tubos com solução limpadora.
- 4) O adesivo deve ser aplicado na bolsa (camada fina) e na ponta do tubo (camada mais espessa);
- 5) Após a junção das peças, deve-se remover o excesso de adesivos, pois estes atacam o PVC;
- 6) Os tubos não devem ser movimentados antes de pelo menos 5 minutos;
- 7) Após a soldagem, aguardar 24 horas antes de submeter a tubulação às pressões de serviço ou ensaios;
- 8) Para desvios ou pequenos ajustes, empregar as conexões adequadas, não se aceitando flexões nos tubos;
- 9) Não devem ser utilizadas bolsas feitas com o próprio tubo recortado, sendo necessário o uso de luvas adequadas;
- 10) Os tubos embutidos em alvenaria devem receber capeamento com argamassa de cimento e areia, traço 1:3;
- 11) A tubulação pode ser chumbada em alguns pontos, nunca nas juntas.
- 12) Onde não houver a possibilidade de instalar a peça sanitária final (louça ou metal), vedar todas as extremidades abertas, ou seja, os pontos de utilização (saída de água) com plug e fita veda rosca;

Atividades e Responsabilidades:

n/a

Qualificação:



SENADO FEDERAL

Secretaria de Infraestrutura – SINFRA

n/a

Observações:

Este recurso será empregado também nas instalações de dreno de ar condicionado.

Critérios e Condições:

Critérios de Medição: comprimento linear(m) de tubulação instalada. Unidade de Medição: m

Detalhe Gráfico:

n/a

Tabela:

n/a

Vida útil: n/a

Referências Normativas:

ABNT NBR 5626:1998 - Instalações prediais de água fria - Procedimento

ABNT NBR 5648:1999 - Sistemas prediais de água fria

Referência Comercial:

Tigre, Amanco ou similar técnico

Referência Externa:

n/a



SENADO FEDERAL

Secretaria de Infraestrutura – SINFRA

Código SINFRA SF-00173	Grande Área Hidrossanitário	Categoria Tubos PVC soldável e conexões	Unidade: m	Composição: Serviço (Mat + MO)
Descrição Tubo PVC soldável água fria DN 40mm – fornecimento e instalação			Versão: v01	

Descrição Detalhada:

Fornecimento e instalação de tubos de PVC soldável para água fria DN 40 mm, inclusive conexões, nas posições e diâmetros indicados em projeto.

Materiais:

Tubos e conexões PVC rígido soldável, classe 15, pressão de serviço 75 m.c.a;
Lixa d'água nº 100;
Solução preparadora;
Adesivo plástico para PVC;

Serviços:

- 1) Na armazenagem guardar os tubos sempre na posição horizontal, e as conexões em sacos ou caixas em locais sombreados, livres da ação direta ou exposição contínua ao sol, livres do contato direto com o solo, produtos químicos ou próximos de esgotos;
- 2) Os tubos devem ser soldados com adesivo plástico apropriado, após lixamento com lixa d'água e limpeza com solução desengordurante das superfícies a serem soldadas;
- 3) Limpar a ponta e a bolsa dos tubos com solução limpadora.
- 4) O adesivo deve ser aplicado na bolsa (camada fina) e na ponta do tubo (camada mais espessa);
- 5) Após a junção das peças, deve-se remover o excesso de adesivos, pois estes atacam o PVC;
- 6) Os tubos não devem ser movimentados antes de pelo menos 5 minutos;
- 7) Após a soldagem, aguardar 24 horas antes de submeter a tubulação às pressões de serviço ou ensaios;
- 8) Para desvios ou pequenos ajustes, empregar as conexões adequadas, não se aceitando flexões nos tubos;
- 9) Não devem ser utilizadas bolsas feitas com o próprio tubo recortado, sendo necessário o uso de luvas adequadas;
- 10) Os tubos embutidos em alvenaria devem receber capeamento com argamassa de cimento e areia, traço 1:3;
- 11) A tubulação pode ser chumbada em alguns pontos, nunca nas juntas.
- 12) Onde não houver a possibilidade de instalar a peça sanitária final (louça ou metal), vedar todas as extremidades abertas, ou seja, os pontos de utilização (saída de água) com plug e fita veda rosca;

Atividades e Responsabilidades:

n/a

Qualificação:



SENADO FEDERAL

Secretaria de Infraestrutura – SINFRA

n/a

Observações:

n/a

Critérios e Condições:

Critérios de Medição: comprimento linear(m) de tubulação instalada. Unidade de Medição: m

Detalhe Gráfico:

n/a

Tabela:

n/a

Vida útil: n/a

Referências Normativas:

ABNT NBR 5626:1998 - Instalações prediais de água fria - Procedimento

ABNT NBR 5648:1999 - Sistemas prediais de água fria

Referência Comercial:

Tigre, Amanco ou similar técnico

Referência Externa:

n/a



SENADO FEDERAL

Secretaria de Infraestrutura – SINFRA

Código SINFRA SF-00176	Grande Área Hidrossanitário	Categoria Ralos e caixas sifonadas	Unidade: un	Composição: Serviço (Mat + MO)
Descrição Caixa sifonada de PVC DN 150mm			Versão: v01	

Descrição Detalhada:

Fornecimento e instalação de caixa sifonada de PVC DN 150 mm incluindo grelha ou tampa cega em PVC conforme projeto.

Materiais:

n/a

Serviços:

Para a abertura dos furos de entrada das caixas, utiliza-se uma furadeira elétrica, fazendo furo ao lado de furo. O arremate final é feito com uma lima meia-cana ou rasqueta ou com uma serra copo. Não se deve abrir os furos dando pancadas com martelo ou usando fogo. Realizar serviços de impermeabilização com argamassa polimérica na interface da caixa e piso adjacente

Atividades e Responsabilidades:

n/a

Qualificação:

n/a

Observações:

n/a

Critérios e Condições:

Critérios de Medição: unidade instalada. Unidade de Medição: unidade

Detalhe Gráfico:



SENADO FEDERAL
Secretaria de Infraestrutura – SINFRA



Tabela:

n/a

Vida útil: n/a

Referências Normativas:

n/a

Referência Comercial:

Caixa Sifonada Montada c/ Grelha e Porta Grelha DN 150x150x50 -Tigre; ou similar

Referência Externa:

<https://www.tigre.com.br/esgoto/caixas-sifonadas>



SENADO FEDERAL

Secretaria de Infraestrutura – SINFRA

Código SINFRA SF-00181	Grande Área Hidrossanitário	Categoria Louças Cubas e Complementos	Unidade: un	Composição: Serviço (Mat + MO)
Descrição Assento para bacia convencional - fornecimento e instalação			Versão: v01	

Descrição Detalhada:

Fornecimento e instalação de assento poliéster com fixação cromada na cor branco gelo, para uso no Complexo Arquitetônico do Senado Federal, conforme indicação em projeto. Compreende o fornecimento de todos os materiais e mão de obra necessários à execução do serviço.

Materiais:

- 1) Os parafusos fixadores, as arruelas e as porcas de fixação estão inclusos.

Serviços:

- 1) A fixação do assento pode ser realizada com buchas de expansão ou porcas, conforme o manual de instalação da fabricante.

Atividades e Responsabilidades:

n/a

Qualificação:

n/a

Observações:

n/a

Critérios e Condições:

Critérios de Medição: unidade instalada.

Unidade de Medição: unidade

Detalhe Gráfico:



SENADO FEDERAL
Secretaria de Infraestrutura – SINFRA



Tabela:

n/a

Vida útil: n/a

Referências Normativas:

n/a

Referência Comercial:

Modelo AP.75.17 – Linha Fast/Aspen – Deca, ou similar.

Referência Externa:

<https://www.deca.com.br/produto/assento-plastico-branco-ap7517/>



SENADO FEDERAL

Secretaria de Infraestrutura – SINFRA

Código SINFRA SF-00184	Grande Área Hidrossanitário	Categoria Louças Cubas e Complementos	Unidade: un	Composição: Serviço (Mat + MO)
Descrição Cuba oval de embutir - fornecimento e instalação			Versão: v01	

Descrição Detalhada:

Fornecimento e instalação de cuba oval de embutir, cor branca, conforme indicação em projeto.

Materiais:

Cuba oval de embutir, cor branca

Serviços:

Colar a cuba na banca com reforço de grampos de aço, aplicando massa plástica com auxílio de uma espátula. Não transportar o conjunto antes da secagem completa (ver embalagem).

Atividades e Responsabilidades:

n/a

Qualificação:

n/a

Observações:

n/a

Critérios e Condições:

Critérios de Medição: unidade instalada.

Unidade de Medição: unidade

Detalhe Gráfico:



SENADO FEDERAL
Secretaria de Infraestrutura – SINFRA



Tabela:

n/a

Vida útil: n/a

Referências Normativas:

n/a

Referência Comercial:

Modelo L.37.17 – Linha Cubas de Embutir - Deca

Referência Externa:

<https://www.deca.com.br/produto/cuba-de-embutir-oval-branco-l3717/>



SENADO FEDERAL

Secretaria de Infraestrutura – SINFRA

Código SINFRA SF-00185	Grande Área Hidrossanitário	Categoria Louças Cubas e Complementos	Unidade: un	Composição: Serviço (Mat + MO)
Descrição Cuba retangular em aço inox - fornecimento e instalação			Versão: v01	

Descrição Detalhada:

Fornecimento e instalação de cuba retangular com as dimensões 0,34x0,40x0,18m, em aço Inox AISI 304 com acabamento em alto brilho, com válvula de escoamento, para uso no Complexo Arquitetônico do Senado Federal, conforme indicação em projeto. Compreende o fornecimento de todos os materiais e mão de obra necessários à execução do serviço.

Materiais:

n/a

Serviços:

n/a

Atividades e Responsabilidades:

n/a

Qualificação:

n/a

Observações:

n/a

Critérios e Condições:

Critérios de Medição: unidade instalada.

Unidade de Medição: unidade

Detalhe Gráfico:



SENADO FEDERAL
Secretaria de Infraestrutura – SINFRA



Tabela:

n/a

Vida útil: n/a

Referências Normativas:

n/a

Referência Comercial:



SENADO FEDERAL

Secretaria de Infraestrutura – SINFRA

Modelo 12646 – Linha Cuba 3 – Franke, ou similar

Referência Externa:

https://www.franke.com/br/pt/ks/produtos/cubas-e-pias/cuba-3/122-0200-382_detail.html



SENADO FEDERAL

Secretaria de Infraestrutura – SINFRA

Código SINFRA SF-00190	Grande Área Hidrossanitário	Categoria Louças Cubas e Complementos	Unidade: un	Composição: Serviço (Mat + MO)
Descrição Lavatório suspenso			Versão: v01	

Descrição Detalhada:

Fornecimento e instalação de lavatório suspenso, cor branca, conforme indicação em projeto.

Materiais:

n/a

Serviços:

- 1) Colocar a peça na posição final, conforme projeto, nivelando-a com o nível de bolha. Marcar na parede os pontos de fixação utilizando lápis de carpinteiro. Em seguida, retirar a peça. Caso a peça possua coluna, para se executar a marcação deve-se posicionar o conjunto completo: peça e coluna. Atenção: não nivelar as marcações feitas na parede, pois a furação da louça nem sempre está nivelada.
- 2) Fazer as perfurações utilizando furadeira de impacto com broca de vídea. Colocar as buchas e os parafusos. Posicionar a louça nivelando-a com nível de bolha e proceder à colocação e ao aperto das arruelas e porcas. Quando os lavatórios apresentarem coluna suspensa, proceder à fixação da coluna pelo mesmo processo descrito acima, após a fixação do lavatório.
- 3) Efetuar as ligações de água e esgoto. Preencher as juntas com argamassa de rejunte, ou cimento branco.

Atividades e Responsabilidades:

n/a

Qualificação:

n/a

Observações:

n/a

Critérios e Condições:

Critérios de Medição: unidade instalada. Unidade de Medição: unidade

Detalhe Gráfico:



SENADO FEDERAL
Secretaria de Infraestrutura – SINFRA





SENADO FEDERAL

Secretaria de Infraestrutura – SINFRA

Tabela:

n/a

Vida útil: n/a

Referências Normativas:

n/a

Referência Comercial:

Celite Azálea 91038

Referência Externa:

<https://www.celite.com.br/produtos/lavatorio-suspenso-91038/>



SENADO FEDERAL

Secretaria de Infraestrutura – SINFRA

Código SINFRA SF-00191	Grande Área Hidrossanitário	Categoria Louças Cubas e Complementos	Unidade: un	Composição: Serviço (Mat + MO)
Descrição Mictório – Linha Administrativa			Versão: v01	

Descrição Detalhada:

Fornecimento e instalação de mictório, para uso nas áreas administrativas do Senado Federal, conforme indicação em projeto.

Materiais:

Mictório de louça branca com sifão integrado.

Serviços:

- 1) Soldar um pedaço de tubo ao terminal do ponto de esgoto (ficando 20 mm para fora da parede acabada) e acoplar o espude na saída de esgoto da louça. Colocá-la nivelada na posição final.
- 2) Marcar no piso os pontos de fixação, utilizando lápis de carpinteiro. Em seguida, retirá-la.
- 3) Não nivelar as marcações feitas na parede, pois a furação da louça nem sempre está nivelada.
- 4) Fazer as perfurações utilizando furadeira de impacto com broca de vídea. Colocar as buchas e os parafusos.
- 5) Posicionar o mictório, ajustando-o à tubulação do esgoto por meio de conexão spud. Em seguida, procederá colocação e ao aperto das arruelas e porcas.
- 6) Efetuar a ligação de esgoto (com sifão de PVC) e de água. Preencher as juntas, com argamassa de rejunte ou cimento branco.

Atividades e Responsabilidades:

n/a

Qualificação:

n/a

Observações:

n/a

Critérios e Condições:

Critérios de Medição: unidade instalada.

Unidade de Medição: unidade

Detalhe Gráfico:



SENADO FEDERAL

Secretaria de Infraestrutura – SINFRA

**Tabela:**

n/a

Vida útil: n/a

Referências Normativas:

ABNT NBR 15098:2004 - Aparelhos sanitários de material cerâmico - Procedimento para instalação

ABNT NBR 15099:2004 - Aparelhos sanitários de material cerâmico - Dimensões padronizadas

ABNT NBR 8160:1999 - Sistemas prediais de esgoto sanitário - Projeto e execução

Referência Comercial:

Deca Mictórios M.715.17

Referência Externa:

<https://www.deca.com.br/produto/mictorio-com-sifao-integrado-branco-m71517/>



SENADO FEDERAL

Secretaria de Infraestrutura – SINFRA

Código SINFRA SF-00192	Grande Área Hidrossanitário	Categoria Louças Cubas e Complementos	Unidade: un	Composição: Serviço (Mat + MO)
Descrição Tanque 38 litros			Versão: v02	

Descrição Detalhada:

Fornecimento e instalação de tanque de louça com capacidade de 38 litros na cor branca, suspenso, sem coluna, para uso no Complexo Arquitetônico do Senado Federal, conforme indicação em projeto.

Compreende o fornecimento de todos os materiais e mão de obra necessários à execução do serviço, inclusive elementos de vedação e acessórios de fixação. Não inclui sifão, ligação flexível e válvula de escoamento.

Materiais:

Tanque de louça com capacidade de 38 litros na cor branca

Serviços:

- 1) A cuba será fixada com conjunto de fixação próprio, ou similar, com o auxílio de buchas plásticas expansíveis, na parede de alvenaria;
- 2) A coluna parafusada no piso e encaixada na face inferior da cuba.

Atividades e Responsabilidades:

n/a

Qualificação:

n/a

Observações:

n/a

Critérios e Condições:

Critérios de Medição: unidade instalada. Unidade de Medição: unidade

Detalhe Gráfico:



SENADO FEDERAL
Secretaria de Infraestrutura – SINFRA





SENADO FEDERAL

Secretaria de Infraestrutura – SINFRA

Tabela:

n/a

Vida útil: n/a

Referências Normativas:

ABNT NBR 16728:2019 - Tanques, Lavatórios e Bidês

Referência Comercial:

Código 51266 – Linha Tanques – Celite, ou similar

Referência Externa:

<https://www.celite.com.br/produtos/tanque-g-51266/>



SENADO FEDERAL

Secretaria de Infraestrutura – SINFRA

Código SINFRA SF-00201	Grande Área Hidrossanitário	Categoria Metais de acabamento e Componentes	Unidade: un	Composição: Serviço (Mat + MO)
Descrição Torneira de mesa para cozinha bica móvel – Linha Administrativa			Versão: v01	

Descrição Detalhada:

Fornecimento e instalação de torneira de mesa para cozinha, cromada, para uso exclusivo nas áreas administrativas do Complexo Arquitetônico do Senado Federal, conforme indicação em projeto.

Materiais:

Torneira de mesa para cozinha, cromada.

Serviços:

n/a

Atividades e Responsabilidades:

n/a

Qualificação:

n/a

Observações:

n/a

Critérios e Condições:

Critérios de Medição: unidade instalada.

Unidade de Medição: unidade

Detalhe Gráfico:



SENADO FEDERAL
Secretaria de Infraestrutura – SINFRA



Tabela:

n/a

Vida útil: n/a

Referências Normativas:

n/a

Referência Comercial:

Modelo 1167.C40.CR – Linha Targa – Deca

Referência Externa:

<https://www.deca.com.br/product/torneira-de-mesa-para-cozinha-cromado-1167c40cr/>



SENADO FEDERAL

Secretaria de Infraestrutura – SINFRA

Código SINFRA SF-00206	Grande Área Hidrossanitário	Categoria Metais de acabamento e Componentes	Unidade: un	Composição: Serviço (Mat + MO)
Descrição Torneira de mesa para lavatório com fechamento automático – Linha Administrativa - fornecimento e instalação			Versão: v01	

Descrição Detalhada:

Fornecimento e instalação de torneira de mesa para lavatório com fechamento automático temporizado para uso nas áreas administrativas do Complexo Arquitetônico do Senado Federal, conforme indicação em projeto.

Materiais:

Torneira de mesa para lavatório com fechamento automático temporizado

Serviços:

- 1) Posicionar a torneira, a canopla e o anel de vedação no furo da louça ou mesa, rosqueie e aperte a porca de fixação.
- 2) Rosqueie e aperte o engate flexível na torneira e no ponto de água.

Atividades e Responsabilidades:

n/a

Qualificação:

n/a

Observações:

n/a

Critérios e Condições:

Critérios de Medição: unidade instalada.

Unidade de Medição: unidade

Detalhe Gráfico:



SENADO FEDERAL

Secretaria de Infraestrutura – SINFRA



Tabela:

n/a

Vida útil: n/a

Referências Normativas:

n/a

Referência Comercial:

Docol Pressmatic Torneiras 110

Referência Externa:

<https://www.docol.com.br/pt/produto/torneira-para-lavatorio-de-mesa-pressmatic-110>



SENADO FEDERAL

Secretaria de Infraestrutura – SINFRA

Código SINFRA SF-00208	Grande Área Hidrossanitário	Categoria Metais de acabamento e Componentes	Unidade: un	Composição: Serviço (Mat + MO)
Descrição Torneira de parede para tanque - fornecimento e instalação			Versão: v01	

Descrição Detalhada:

Fornecimento e instalação de torneira de parede para tanque com bico união plástico, cromado, para uso no Complexo Arquitetônico do Senado Federal, conforme indicação em projeto. Compreende o fornecimento de todos os materiais e mão de obra necessários à execução do serviço.

Materiais:

n/a

Serviços:

n/a

Atividades e Responsabilidades:

n/a

Qualificação:

n/a

Observações:

n/a

Critérios e Condições:

Critérios de Medição: unidade instalada.

Unidade de Medição: unidade

Detalhe Gráfico:



SENADO FEDERAL
Secretaria de Infraestrutura – SINFRA





SENADO FEDERAL

Secretaria de Infraestrutura – SINFRA

Tabela:

n/a

Vida útil: n/a

Referências Normativas:

ABNT NBR 10281:2015 - Torneiras - Requisitos e métodos de ensaio

Referência Comercial:

Código B5015CLCRB – Linha Up – Celite, ou similar

Referência Externa:

<https://www.celite.com.br/produtos/torneira-de-parede-para-tanque-e-jardim-com-bico-uniao-plastico-b5015clcrb/>



SENADO FEDERAL

Secretaria de Infraestrutura – SINFRA

Código SINFRA SF-00215	Grande Área Hidrossanitário	Categoria Válvulas de descarga	Unidade: un	Composição: Serviço (Mat + MO)
Descrição Válvula descarga para mictório – Linha Administrativa - fornecimento e instalação			Versão: v01	

Descrição Detalhada:

Fornecimento e instalação de válvula descarga para mictório horizontal para uso nas áreas administrativas do Senado Federal, conforme indicação em projeto.

Materiais:

Válvula descarga para mictório horizontal, cromado com fechamento automático temporizado

Serviços:

- 1) Aplicar veda rosca na extremidade da válvula do mictório rosqueando-a no ponto d'água e posicionando-a conforme indicado.
- 2) Rosquear a ligação flexível na válvula, não esquecendo antes de colocar a guarnição.

Atividades e Responsabilidades:

n/a

Qualificação:

n/a

Observações:

n/a

Critérios e Condições:

Critérios de Medição: unidade instalada.

Unidade de Medição: unidade

Detalhe Gráfico:



SENADO FEDERAL

Secretaria de Infraestrutura – SINFRA

**Tabela:**

n/a

Vida útil: n/a

Referências Normativas:

ABNT NBR 5626:1998 - Instalações prediais de água fria - Procedimento

ABNT NBR 13713:1996 - Aparelhos hidráulicos acionados manualmente e com ciclo de fechamento automático

ABNT NBR 7198:1998 - Projeto e execução de instalações prediais de água quente

ABNT NBR 10281:2015 - Torneiras - Requisitos e métodos de ensaio

ABNT NBR 15857:2011 - Válvula de Descarga para Limpeza de Bacias Sanitárias — Requisitos e Métodos de Ensaio

Referência Comercial:

Deca Decmatic Eco 2572.C

Referência Externa:

<https://www.deca.com.br/produto/valvula-de-mictorio-horizontal-com-fechamento-automatico-cromado-2572c/>



SENADO FEDERAL

Secretaria de Infraestrutura – SINFRA

Código SINFRA	Grande Área	Categoria	Unidade:	
SF-00227	Elétrica	Infraestrutura	un	
Descrição			Versão:	Composição:
Caixa 4x2 de embutir para alvenaria - fornecimento e instalação			v01	Serviço (Mat + MO)

Descrição Detalhada:

Fornecimento e instalação de caixa 4x2 reforçada de embutir em alvenaria

Materiais:

Caixa terminal 4x2 com as seguintes características mínimas:

Caixa tipo 4" x 2";

Próprio para embutir em alvenaria;

Dimensões aproximadas: 108 mm x 70 mm x 47 mm;

Fabricada em PVC antichama;

Tipo reforçada, com reforço estrutural nas bordas;

Entradas para eletrodutos de 3/4" (DN 25 mm) e 1" (DN 32 mm);

As entradas já devem estar pré-estampadas para facilitar a instalação;

Compatível com os espelhos, suporte e módulos da Schneider Electric Prime Lunare;

Para instalações elétricas ou de dados;

Serviços:

O serviço contempla a fixação da caixa na parede, bem como eventual conexão de eletrodutos e outros elementos de infraestrutura. A instalação deve ser feita de modo a deixá-lo necessariamente nivelado.

Deverão ser tomadas as devidas providências (proteções) para prevenir a entrada de detritos durante a instalação. Ao final da instalação, o interior da caixa deve ser limpo.

Este serviço não contempla rasgo e recomposição de alvenaria.

Atividades e Responsabilidades:

n/a

Qualificação:

n/a

Observações:

n/a

CrITÉRIOS e Condições:

CrITÉRIOS de Medição: unidade instalada Unidade de Medição: unidade

Detalhe Gráfico:



SENADO FEDERAL

Secretaria de Infraestrutura – SINFRA



Tabela:

n/a

Vida útil: n/a

Referências Normativas:

ABNT NBR 5410 - Instalações Elétricas de Baixa Tensão

ABNT NBR 15465 - Sistemas de eletrodutos plásticos para instalações elétricas de baixa tensão - Requisitos de desempenho

ABNT NBR IEC 60670-1 - Caixas e invólucros para acessórios elétricos para instalações elétricas fixas domésticas e análogas - Requisitos gerais

ABNT NBR 5431 - Caixas e invólucros para acessórios elétricos para instalações elétricas fixas domésticas e análogas - Dimensões

Referência Comercial:

Tigre Caixa de Luz Tigreflex 4''x2'' (código 33043538); Tigre Caixa de Luz Eletroduto Roscável 4''x2'' (código 33042841); Legrand PIAL 689014; Legrand PIAL 689044.

Referência Externa:

n/a



SENADO FEDERAL

Secretaria de Infraestrutura – SINFRA

Código SINFRA	Grande Área	Categoria	Unidade:	
SF-00237	Elétrica	Eletrocalhas	m	
Descrição			Versão:	Composição:
Eletrocalha 100x50 mm - fornecimento e instalação			v02	Serviço (Mat + MO)

Descrição Detalhada:

Fornecimento e Instalação de eletrocalha perfurada ou lisa de aço galvanizado 100 x 50 mm, fabricado em chapa # 20, com tampa, suportes, curvas e acessórios.

Materiais:

Eletrocalha 100 mm x 50 mm com as seguintes características mínimas:

Perfurada para aplicações de cabos elétricos e lisa para aplicações de dados;

Com altura de 100 mm e largura de 50 mm

Fabricado em chapa # 20 (0,95 mm);

Fornecida com tampa lisa, fabricada em chapa # 24 (0,65 mm), de engate sob pressão, que se mantenha fixa mesmo em instalações verticais;

Dobra tipo “U”, sem virola (sem aba);

Fabricadas em chapa de aço SAE 1008/1010;

Completamente galvanizada eletroliticamente ou pré-galvanizada;

Com furos oblongos de 7x25 mm nas extremidades das abas laterais;

Soldas e demais modificações no processo de fabricação devem ser devidamente protegidas contra corrosão;

Conformidade com as normas ABNT NBR 11888 - Bobinas e chapas finas a frio e a quente de aço carbono e de aço de alta resistência e baixa liga - Requisitos gerais e ABNT NBR 7013:2013 - Chapas e Bobinas de Aço Revestidas pelo Processo Contínuo de Imersão a Quente — Requisitos Gerais;

Sem rebarbas.

Acompanhados de todos os acessórios necessários para instalação, incluindo emendas, junções, subidas/descidas, fixações, etc.

Serviços:

As eletrocalhas devem ser instaladas de tal forma que elas fiquem niveladas e seguras. Na ausência de detalhe específico em projeto, as eletrocalhas devem ser fixadas a cada 1,5 metro, utilizando um suporte vertical, barra roscadas e parabolts na laje. O serviço contempla a instalação de todos os acessórios de suporte (incluindo os parabolts ou semelhantes) e de conexão/transição. O fornecimento de septo separador deverá ser incluso caso seja previsto em projeto.

Os pontos de corte deverão receber tratamento por galvanização a frio;

A conexão entre os trechos retos e conexões das eletrocalhas deverão ser executados por mata juntas, com perfil do tipo “H”, visando nivelar e melhorar o acabamento entre as conexões e eliminar eventuais pontos de rebarba que possam comprometer a isolamento dos condutores;

Para terminações, emendas, derivações, curvas horizontais ou verticais e acessórios de conexão

Página 138 de 250



SENADO FEDERAL

Secretaria de Infraestrutura – SINFRA

deverão ser empregadas peças pré-fabricadas com as mesmas características construtivas do trecho reto.

Ao final do serviço, a eletrocalha deve ser limpa. A tampa deverá ser instalada após a instalação dos cabos.

Atividades e Responsabilidades:

n/a

Qualificação:

n/a

Observações:

n/a

Critérios e Condições:

Critérios de Medição: metro de eletrocalha instalado. Unidade de Medição: metro

Detalhe Gráfico:

n/a

Tabela:

n/a

Vida útil: n/a

Referências Normativas:

ABNT NBR 5410 - Instalações Elétricas de Baixa Tensão

ABNT NBR 11888 - Bobinas e chapas finas a frio e a quente de aço carbono e de aço de alta resistência e baixa liga - Requisitos gerais

ABNT NBR 7013:2013 - Chapas e Bobinas de Aço Revestidas pelo Processo Contínuo de Imersão a Quente — Requisitos Gerais

ABNT NBR 64537:2013 - Encaminhamento de cabos - Sistemas de eletrocalhas para cabos e sistemas de leitos para cabos

Referência Comercial:

Maxtil, Valemam VL 2.02 P - 100 x 50 x 3000 - GE (lisa), Valemam VL 3.02 - P 100 x 50 x 3000 - GE (perfurada), Dispan DP700 (lisa), Dispan DP702 (perfurada), Dispan DP707 (tampa), Mopa 121-100/050-Z (lisa), Mopa 131-100/050-Z, Eletropoll, Calhas Kennedy, Cemar Legrand, Walbras

Referência Externa:

n/a



SENADO FEDERAL

Secretaria de Infraestrutura – SINFRA

Código SINFRA	Grande Área	Categoria	Unidade:	
SF-00246	Elétrica	Eletrodutos	m	
Descrição			Versão:	Composição:
Eletroduto de aço galvanizado de 1” – fornecimento e instalação			v02	Serviço (Mat + MO)

Descrição Detalhada:

Fornecimento e instalação de eletroduto rígido roscável de aço galvanizado de 1” (DN 25mm), tipo médio, inclusive conexões.

Materiais:

Eletroduto rígido roscável de aço galvanizado de 1”, com as seguintes características mínimas:

1. Fabricado em aço SAE 1008-1010LF;
2. Tipo médio (espessura de parede de 0,90 mm, com tolerância de 12,5% para baixo)
3. Roscável nas pontas;
4. Rosca ABNT NBR 8133:2010 Paralela;
5. Diâmetro nominal (DN) de 25 mm;
6. Galvanizado a frio (eletrolítico) ou pré-zincado;
7. Próprio para instalações elétricas, conforme ABNT NBR 5410 - Instalações Elétricas de Baixa Tensão;
8. Sem rebarbas;
9. Acompanhado de todos os acessórios necessários para montagem, fixação e instalação, como curvas, luvas, buchas, arruelas, abraçadeiras, tirantes, parabolts, terminações etc.

Serviços:

1. Instalação dos eletrodutos conforme projeto executivo;
 - 1.1. Contempla o fornecimento e a instalação do eletroduto embutido em alvenaria, concreto ou drywall, no piso ou parede, ou aparente.
2. Limpeza do local de instalação, inclusive com a remoção de detritos, sobras de materiais e demais consumíveis utilizados pela Contratada.

Atividades e Responsabilidades:

n/a

Qualificação:

n/a

Observações:

1. Os eletrodutos, quando aparentes, deverão ser fixados à laje, por meio de tirantes com abraçadeiras ou com perfilados, ou na parede, por meio de mãos francesas e parabolts, onde aplicável.
2. Todas as extremidades deverão ser obrigatoriamente vedadas durante o serviço para impedir



SENADO FEDERAL

Secretaria de Infraestrutura – SINFRA

entrada de água e pó, inclusive na fase de limpeza final.

3. Os eletrodutos, quando vazios em projeto (expansão futura), deverão ser entregues secos e guiados.

4. Os cortes/roscas feitas em campo deverão ser devidamente protegidas contra corrosão (regalvanizadas);

5. Entre os eletrodutos do cabeamento estruturado (rede de micros ou telefonia) e de energia elétrica, deverá ser mantida a distância mínima, conforme revisão mais recente da ANSI TIA - 569 – Telecommunications pathways and spaces;

6. O serviço contempla o fornecimento e a instalação de eventuais acessórios necessários para montagem, fixação ou instalação, como curvas, buchas, redutores, etc.

7. As curvas devem garantir o atendimento ao raio de curvatura mínimo para cabos de cobre e fibras ópticas estabelecido na revisão mais recente da ANSI TIA - 568 – Commercial building telecommunications cabling standard.

Critérios e Condições:

Critérios de medição: eletroduto instalado

Unidade de medição: metro

Detalhe Gráfico:

n/a

Tabela:

n/a

Vida útil: n/a

Referências Normativas:

ABNT NBR 5410 - Instalações Elétricas de Baixa Tensão

ABNT NBR 5598:2013 - Eletroduto de aço-carbono e acessórios, com revestimento protetor e rosca BSP — Requisitos

ABNT NBR 8133:2010 - Rosca para Tubos Onde a Vedação não é Feita Pela Rosca – Designação, Dimensões e Tolerâncias

ABNT NBR 14039:2005 - Instalações elétricas de média tensão de 1,0 kV a 36,2 kV

ANSI TIA - 568 – Commercial building telecommunications cabling standard

ANSI TIA - 569 – Telecommunications pathways and spaces

Referência Comercial:

Elecon EC-EDE 23, Carbinox Eletroduto Zincado (Eletrolítico) Médio 2 1”, Zetone Pré-zincado Médio 1” ou similar.

Referência Externa:

n/a



SENADO FEDERAL

Secretaria de Infraestrutura – SINFRA

Código SINFRA SF-00253	Grande Área Elétrica	Categoria Perfilados	Unidade: m	Composição: Serviço (Mat + MO)
Descrição Perfilado 38x38 mm - fornecimento e instalação			Versão: v02	

Descrição Detalhada:

Fornecimento e Instalação de perfilado perfurada de aço galvanizado 38 x 38 mm, fabricado em chapa # 18, contemplando acessórios de fixação, inclusive conexões.

Materiais:

Perfilado 38 mm x 38 mm com as seguintes características mínimas:

1. Perfurada;
2. Com altura de 38 mm e largura de 38 mm
3. Fabricado em chapa # 18 (1,25 mm);
4. Fornecida sem tampa lisa;
5. Dobra tipo “U”, com virola de 5 mm;
6. Fabricadas em chapa de aço SAE 1008/1010;
7. Completamente pré-galvanizada;
8. Com furos oblongos de 13 x 10 mm;
9. Soldas e demais modificações no processo de fabricação devem ser devidamente protegidas contra corrosão;
10. Conformidade com as normas ABNT NBR 11888:2015 - Bobinas e chapas finas a frio e a quente de aço carbono e de aço de alta resistência e baixa liga - Requisitos gerais e ABNT NBR 7013:2013 - Chapas e Bobinas de Aço Revestidas pelo Processo Contínuo de Imersão a Quente — Requisitos Gerais;
11. Sem rebarbas.
12. Não propagante de chamas;
13. Acompanhados de todos os acessórios necessários a montagem e fixação conforme instruções do fabricante (emendas, flanges, curvas, derivações, suportes, parafusos, porcas, arruelas, mão francesa etc.).
14. Para terminações, emendas, derivações, curvas horizontais ou verticais e acessórios de conexão, devem ser empregadas peças pré-fabricadas com as mesmas características construtivas do trecho reto.

Serviços:

1. Instalação de perfilado conforme projeto executivo;
 - 1.1. Contempla o fornecimento, lançamento, nivelamento, execução de cortes e a instalação de perfilado para cabos fixados sob piso elevado, na parede e/ou no teto/laje;
2. Limpeza do local de instalação, inclusive com a remoção de detritos, sobras de materiais e demais consumíveis utilizados pela Contratada.

Atividades e Responsabilidades:



SENADO FEDERAL

Secretaria de Infraestrutura – SINFRA

n/a

Qualificação:

n/a

Observações:

1. O tratamento de galvanização a fogo deve ser aplicado na peça pronta, após todos os processos de corte e dobras das chapas;
2. Quando fixados ao teto/laje, deverão ser feitos por meio de tirantes com suportes apropriados;
3. Quando fixados à parede, deverão ser feitos por meio de suportes adequados e parabolts, onde aplicável;
4. Quando fixados sob o piso elevado, deverão ser feitos sobre suportes adequados e parabolts, onde aplicável;
5. Quando cortados, os perfilados devem receber tratamentos de galvanização a frio no local do corte;
6. O serviço contempla o fornecimento e a instalação de eventuais acessórios necessários para montagem, fixação ou instalação, como curvas, derivações, redutores, devidos suportes e acessórios etc.;
7. O fornecimento e a instalação de perfilados para acondicionamento de linhas elétricas devem atender às normas ABNT NBR 5410 - Instalações Elétricas de Baixa Tensão (para linhas elétricas de baixa tensão).

Critérios e Condições:

Critério de medição: perfilado para cabos instalado

Unidade de medição: metro

Detalhe Gráfico:

n/a

Tabela:

n/a

Vida útil: n/a

Referências Normativas:

ABNT NBR 5410 - Instalações Elétricas de Baixa Tensão

ABNT NBR 6323:2016 - Galvanização de produtos de aço ou ferro fundido - Especificação

ABNT NBR 7013:2013 - Chapas e Bobinas de Aço Revestidas pelo Processo Contínuo de Imersão a Quente — Requisitos Gerais

ABNT NBR 7400:2015 - Galvanização de produtos de aço e ferro fundido por imersão a quente - Verificação da uniformidade do revestimento - Método de ensaio

ABNT NBR 7414:2015 - Galvanização de produtos de aço e ferro fundido por imersão a quente - Terminologia

ABNT NBR 10476:2016 - Revestimentos de zinco eletrodepositados sobre ferro ou aço — Especificação



SENADO FEDERAL

Secretaria de Infraestrutura – SINFRA

ABNT NBR 11888:2015 - Bobinas e chapas finas a frio e a quente de aço carbono e de aço de alta resistência e baixa liga - Requisitos gerais

ABNT NBR IEC 61084: - Sistemas de Canaletas e Condutos Perfilados para Instalações Elétricas

ABNT NBR IEC 61537:2013 - Encaminhamento de cabos - Sistemas de eletrocalhas para cabos e sistemas de leitos para cabos

Referência Comercial:

Maxtil MAX PP.2.PZ, Valemam VL 1.00- PZ, Dispan DP502-AC-PZ-3000-18, Mopa 104-38/38-18-Z, Eletropoll EL 13106-P, Calhas Kennedy CKP 100 3000, Cemar Legrand 936509, Walbras WB 0897 3000

Referência Externa:

n/a



SENADO FEDERAL

Secretaria de Infraestrutura – SINFRA

Código SINFRA SF-00260	Grande Área Elétrica	Categoria Interruptores e Tomadas	Unidade: un	Composição: Serviço (Mat + MO)
Descrição Módulo interruptor simples - fornecimento e instalação			Versão: v01	

Descrição Detalhada:

Fornecimento e instalação de módulo interruptor simples, com identificação e conectorização do condutor.

Materiais:

Módulo interruptor simples, com as seguintes características mínimas:

Da linha Schneider Electric Prime Lunare (material padronizado no Senado Federal);

Para 10A e 250 Vac, na cor branco polar, compatível com a linha Prime Lunare da Schneider Electric;

Bornes de conexão de liga de cobre que possibilitem a ligação de dois condutores de até 2,5 mm²;

Material do módulo: termoplástico de engenharia (material autoextinguível), com perfeito encaixe nos suportes da linha Prime Lunare;

Contatos internos de prata;

Conformidade com a norma ABNT NBR NM 60669 - Interruptores para instalações elétricas fixas domésticas e análogas;

Cor: branco polar.

Anilhas (marcador) de identificação de cabos, com as seguintes características mínimas:

Anilhas gravadas própria para identificação de cabos elétricos;

Comprimento aproximado de 3,5 mm;

Anti-chama (flamabilidade UL94 V0);

Fabricada em PVC.

Serviços:

O serviço contempla a instalação do módulo no conjunto suporte/espelho.

O serviço também contempla a conexão do módulo nos condutores. A conexão deve ser realizada nos condutores de fase e retorno. Os condutores devem ser desencapados com a ferramenta adequada, retirando o mínimo de isolamento possível para instalação do módulo. Os terminais devem ser devidamente apertados e deve ser feita uma inspeção visual garantindo que não existem curtos ou outros problemas de instalação.

Os condutores de fase e retorno também devem ser anilhados, nas duas pontas, com padrão conforme previsto em projeto. Na ausência de padrão, deve-se utilizar o número do circuito.

Deverão ser tomados os devidos cuidados para o acabamento dos módulos não serem danificados durante a instalação.

O teste de funcionamento do módulo também está contemplado no serviço.



SENADO FEDERAL

Secretaria de Infraestrutura – SINFRA

Atividades e Responsabilidades:

n/a

Qualificação:

n/a

Observações:

n/a

Critérios e Condições:

Critérios de Medição: unidade instalada Unidade de Medição: unidade

Detalhe Gráfico:



Tabela:

n/a

Vida útil: n/a

Referências Normativas:

ABNT NBR 5410 - Instalações Elétricas de Baixa Tensão

ABNT NBR NM 60669 - Interruptores para instalações elétricas fixas domésticas e análogas

Referência Comercial:



SENADO FEDERAL

Secretaria de Infraestrutura – SINFRA

Módulo: Schneider Electric PRM 45101

Anilhas: HellermannTyton Millenium MHG2/5

Referência Externa:

n/a



SENADO FEDERAL

Secretaria de Infraestrutura – SINFRA

Código SINFRA SF-00263	Grande Área Elétrica	Categoria Interruptores e Tomadas	Unidade: un	Composição: Serviço (Mat + MO)
Descrição Módulo tomada 10 A - fornecimento e instalação			Versão: v01	

Descrição Detalhada:

Fornecimento e instalação de módulo tomada de 10 A 2P + T, com identificação e conectorização do condutor.

Materiais:

Módulo tomada (fêmea) de energia elétrica 2P + T, com as seguintes características mínimas:

Da linha Schneider Electric Prime Lunare (material padronizado no Senado Federal);

No novo padrão brasileiro (ABNT NBR 14136 - Plugues e tomadas para uso doméstico e análogo até 20 A/250 V em corrente alternada - Padronização);

Para 10A, 250 Vac;

Bornes de conexão de liga de cobre que possibilitem a ligação de dois condutores de até 2,5 mm² ;

Material do módulo: termoplástico de engenharia (material autoextinguível), com perfeito encaixe nos suportes da linha Prime Lunare;

Conformidade com as normas ABNT NBR 14136 - Plugues e tomadas para uso doméstico e análogo até 20 A/250 V em corrente alternada - Padronização e ABNT NBR NM 60884 - Plugues e tomadas para uso doméstico e análogo;

Cor: branco polar.

Anilhas (marcador) de identificação de cabos, com as seguintes características mínimas:

Anilhas gravadas própria para identificação de cabos elétricos;

Comprimento aproximado de 3,5 mm;

Anti-chama (flamabilidade UL94 V0);

Fabricada em PVC.

Serviços:

O serviço contempla a instalação do módulo no conjunto suporte/espelho.

O serviço também contempla a conexão do módulo nos condutores. A conexão deve ser realizada nos condutores de fase, terra e neutro, nas posições conforme especificados na norma ABNT NBR 14136 - Plugues e tomadas para uso doméstico e análogo até 20 A/250 V em corrente alternada - Padronização. Os condutores devem ser desencapados com a ferramenta adequada, retirando o mínimo de isolamento possível para instalação do módulo. Os terminais devem ser devidamente apertados e deve ser feita uma inspeção visual garantindo que não existem curtos ou outros problemas de instalação.

Os condutores de fase, neutro e terra também devem ser anilhados, nas duas pontas, com padrão conforme previsto em projeto. Na ausência de padrão, deve-se utilizar o número do circuito.

Deverão ser tomados os devidos cuidados para o acabamento dos módulos não serem danificados



SENADO FEDERAL

Secretaria de Infraestrutura – SINFRA

durante a instalação.

O teste de funcionamento do módulo também está contemplado no serviço.

Atividades e Responsabilidades:

n/a

Qualificação:

n/a

Observações:

n/a

Critérios e Condições:

Critérios de Medição: unidade instalada Unidade de Medição: unidade

Detalhe Gráfico:



Tabela:

n/a

Vida útil: n/a

Referências Normativas:

ABNT NBR 5410 - Instalações Elétricas de Baixa Tensão

ABNT NBR NM 60884 - Plugues e tomadas para uso doméstico e análogo

ABNT NBR 14136 - Plugues e tomadas para uso doméstico e análogo até 20 A/250 V em corrente alternada - Padronização

Referência Comercial:

Módulo: Schneider Electric PRM 4721

Anilhas: HellermannTyton Millenium MHG2/5

Referência Externa:

n/a



SENADO FEDERAL

Secretaria de Infraestrutura – SINFRA

Código SINFRA SF-00264	Grande Área Elétrica	Categoria Interruptores e Tomadas	Unidade: un	Composição: Serviço (Mat + MO)
Descrição Módulo tomada 20 A - fornecimento e instalação			Versão: v01	

Descrição Detalhada:

Fornecimento e instalação de módulo tomada de 20 A 2P + T, com identificação e conectorização do condutor.

Materiais:

Módulo tomada (fêmea) de energia elétrica 2P + T, com as seguintes características mínimas:

Da linha Schneider Electric Prime Lunare (material padronizado no Senado Federal);

No novo padrão brasileiro (ABNT NBR 14136 - Plugues e tomadas para uso doméstico e análogo até 20 A/250 V em corrente alternada - Padronização);

Para 20A, 250 Vac;

Bornes de conexão de liga de cobre que possibilitem a ligação de dois condutores de até 4,0 mm² ;

Material do módulo: termoplástico de engenharia (material autoextinguível), com perfeito encaixe nos suportes da linha Prime Lunare;

Conformidade com as normas ABNT NBR 14136 - Plugues e tomadas para uso doméstico e análogo até 20 A/250 V em corrente alternada - Padronização e ABNT NBR NM 60884 - Plugues e tomadas para uso doméstico e análogo;

Cor do miolo: branco ou vermelho, conforme indicação do projeto;

Cor: branco polar.

Anilhas (marcador) de identificação de cabos, com as seguintes características mínimas:

Anilhas gravadas própria para identificação de cabos elétricos;

Comprimento aproximado de 3,5 mm;

Anti-chama (flamabilidade UL94 V0);

Fabricada em PVC.

Serviços:

O serviço contempla a instalação do módulo no conjunto suporte/espelho.

O serviço também contempla a conexão do módulo nos condutores. A conexão deve ser realizada nos condutores de fase, terra e neutro, nas posições conforme especificados na norma ABNT NBR 14136 - Plugues e tomadas para uso doméstico e análogo até 20 A/250 V em corrente alternada - Padronização. Os condutores devem ser desencapados com a ferramenta adequada, retirando o mínimo de isolamento possível para instalação do módulo. Os terminais devem ser devidamente apertados e deve ser feita uma inspeção visual garantindo que não existem curtos ou outros problemas de instalação.

Os condutores de fase, neutro e terra também devem ser anilhados, nas duas pontas, com padrão conforme previsto em projeto. Na ausência de padrão, deve-se utilizar o número do circuito.



SENADO FEDERAL

Secretaria de Infraestrutura – SINFRA

Deverão ser tomados os devidos cuidados para o acabamento dos módulos não serem danificados durante a instalação.

O teste de funcionamento do módulo também está contemplado no serviço.

Atividades e Responsabilidades:

n/a

Qualificação:

n/a

Observações:

n/a

Crítérios e Condições:

Crítérios de Medição: unidade instalada Unidade de Medição: unidade

Detalhe Gráfico:



Tabela:

n/a

Vida útil: n/a

Referências Normativas:

ABNT NBR 5410 - Instalações Elétricas de Baixa Tensão

ABNT NBR NM 60884:2009 - Plugues e tomadas para uso doméstico e análogo

ABNT NBR 14136:2012 - Plugues e tomadas para uso doméstico e análogo até 20 A/250 V em corrente alternada - Padronização

Referência Comercial:

Módulos: Schneider Electric PRM 4731 (cor branca), Schneider Electric PRM 4741 (cor vermelha).

Anilhas: HellermannTyton Millenium MHG2/5

Referência Externa:

n/a



SENADO FEDERAL

Secretaria de Infraestrutura – SINFRA

Código SINFRA SF-00271	Grande Área Elétrica	Categoria Interruptores e Tomadas	Unidade: un	Composição: Serviço (Mat + MO)
Descrição Tomada para perfilado e eletrocalha - fornecimento e instalação			Versão: v01	

Descrição Detalhada:

Fornecimento e instalação de caixa para tomada de perfilado/eletrocalha e módulo de tomada 10 A 2P + T, com identificação e conectorização do condutor.

Materiais:

Caixa para tomada de perfilado/eletrocalha, com as seguintes características mínimas:

Fabricada em aço galvanizado;

Com os furos para fixação em perfilado e eletrocalha;

Com recorte para instalação de tomada;

Protegido de tal forma que as partes vivas não sejam expostas.

Anilhas (marcador) de identificação de cabos, com as seguintes características mínimas:

Anilhas gravadas própria para identificação de cabos elétricos;

Comprimento aproximado de 3,5 mm;

Anti-chama (flamabilidade UL94 V0);

Fabricada em PVC.

Tomada para caixa de tomadas, com as seguintes características mínimas:

Compatível com a caixa fornecida fornecido;

No novo padrão brasileiro (ABNT NBR 14136 - Plugues e tomadas para uso doméstico e análogo até 20 A/250 V em corrente alternada - Padronização);

Para 10A, 250 Vac;

Bornes de conexão de liga de cobre que possibilitem a ligação de dois condutores de até 2,5 mm² ;

Fabricada em material termoplástico anti-chama;

Fornecido com acessórios necessários para instalação (parafusos, buchas, etc.).

Anilhas (marcador) de identificação de cabos, com as seguintes características mínimas:

Anilhas gravadas própria para identificação de cabos elétricos;

Comprimento aproximado de 3,5 mm;

Anti-chama (flamabilidade UL94 V0);

Fabricada em PVC.

Serviços:

O serviço contempla a instalação da tomada na caixa e respectiva instalação da caixa no perfilado ou eletrocalha.

A fixação da caixa no perfilado ou eletrocalha deve ser feito de tal forma que a caixa fique completamente segura. Deverão ser previstos os acessórios de fixação necessários (parafusos, porcas, etc.).



SENADO FEDERAL

Secretaria de Infraestrutura – SINFRA

O serviço também contempla a conexão do módulo nos condutores. A conexão deve ser realizada nos condutores de fase, terra e neutro, nas posições conforme especificados na norma ABNT NBR 14136 - Plugues e tomadas para uso doméstico e análogo até 20 A/250 V em corrente alternada - Padronização. Os condutores devem ser desencapados com a ferramenta adequada, retirando o mínimo de isolamento possível para instalação do módulo. Os terminais devem ser devidamente apertados e deve ser feita uma inspeção visual garantindo que não existem curtos ou outros problemas de instalação.

Os condutores de fase, neutro e terra também devem ser anilhados, nas duas pontas, com padrão conforme previsto em projeto. Na ausência de padrão, deve-se utilizar o número do circuito. O teste de funcionamento do módulo também está contemplado no serviço.

Atividades e Responsabilidades:

n/a

Qualificação:

n/a

Observações:

n/a

Critérios e Condições:

Critérios de Medição: unidade instalada Unidade de Medição: unidade

Detalhe Gráfico:

n/a

Tabela:

n/a

Vida útil: n/a

Referências Normativas:

ABNT NBR 5410 - Instalações Elétricas de Baixa Tensão

ABNT NBR NM 60884 - Plugues e tomadas para uso doméstico e análogo

ABNT NBR 14136 - Plugues e tomadas para uso doméstico e análogo até 20 A/250 V em corrente alternada - Padronização

Referência Comercial:

Caixa: Valemam VL 1.183; Eletropoll PZ; Dispan DP536; Calhas Kennedy CKP 112

Módulos: Legrand PIAL Silentoque 054328, Legrand PIAL Silentoque 054352;

Anilhas: HellermannTyton Millenium MHG2/5

Referência Externa:

n/a



SENADO FEDERAL

Secretaria de Infraestrutura – SINFRA

Código SINFRA SF-00272	Grande Área Elétrica	Categoria Iluminação	Unidade: un	Composição: Serviço (Mat + MO)
Descrição Bloco autônomo de emergência			Versão: v02	

Descrição Detalhada:

Fornecimento e instalação de bloco autônomo (luminária de emergência)

Materiais:

Luminária de emergência com lâmpadas LED, com as seguintes características mínimas:
Completamente integrado e autônomo, com bateria, eletrônica e fonte de iluminação integrados em uma única peça;
Fluxo luminoso mínimo de 500 lm;
Fonte de luz LED;
Alimentação em 220 V - 60 Hz;
Autonomia mínima de 5 horas;
Corpo em caixa plástica e difusor em acrílico;
Com fusível de proteção de corrente;
Com proteção contra descarga excessiva da bateria;
De sobrepôr;
Não serão aceitas luminárias com faróis;
Com chave liga/desliga e indicador de rede presente;
Funcionamento somente em modo emergência (na ausência de tensão da rede);
Com plugue macho conforme a norma ABNT NBR 14136 - Plugues e tomadas para uso doméstico e análogo até 20 A/250 V em corrente alternada - Padronização.
Para aclaramento ou balizamento, conforme a aplicação.
Para balizamento, a sinalização deve ser "SAÍDA" em apenas uma face, com área de informação em conformidade com a ABNT NBR 13434:2004 - Sinalização de segurança contra incêndio e pânico.

Serviços:

O fornecimento dos blocos autônomos deverá ser completo, ou seja, deverá contemplar todos os acessórios para a instalação e funcionamento, tais como lâmpadas LED, bateria, elementos de fixação dentre outros acessórios necessários a sua perfeita instalação.
Deverão ser previstos acessórios para fixação em forros especiais.
O item contempla a montagem do bloco autônomo, incluindo a fixação, as conexões elétricas internas e externas e o teste de funcionamento.
Deverá ser feita a limpeza dos blocos autônomos ao final dos serviços.

Atividades e Responsabilidades:

n/a



SENADO FEDERAL

Secretaria de Infraestrutura – SINFRA

Qualificação:

n/a

Observações:

n/a

Critérios e Condições:

Critérios de Medição: bloco autônomo instalado Unidade de Medição: peça

Detalhe Gráfico:

n/a

Tabela:

n/a

Vida útil: n/a

Referências Normativas:

ABNT NBR 10898:1999 - Sistema de iluminação de emergência

ABNT NBR 13434:2004 - Sinalização de segurança contra incêndio e pânico.

Referência Comercial:

Aureon BLOKITO BLK 500 (9901.0000.1079.05 – Aclaramento e 9901.0000.1128.05 – balizamento).

Referência Externa:

n/a



SENADO FEDERAL

Secretaria de Infraestrutura – SINFRA

Código SINFRA	Grande Área	Categoria	Unidade:	
SF-00280	Elétrica	Condutores	m	
Descrição			Versão:	Composição:
Condutor 2,5 mm² - fornecimento e instalação			v02	Serviço (Mat + MO)

Descrição Detalhada:

Fornecimento, crimpagem e instalação de cabo de cobre isolado PVC 450/750V 2,5mm² resistente a chama, livre de halogênios.

Materiais:

Cabo de cobre isolado PVC 450/750V 2,5mm² resistente a chama, livre de halogênios, com as seguintes características mínimas:

1. Área nominal de seção condutora: 2,5 mm²;
2. Cabo flexível unipolar (singelo) de cobre (têmpera mole) formado por fios de cobre nu (não revestido);
3. Isolação em dupla camada por composto termoplástico poliolefínico extrudado não halogenado;
4. Tensão mínima de isolamento (Vo/V): 450/750V;
5. Temperatura de operação (classe térmica) em serviço contínuo (regime permanente): 70°C;
6. Encordoamento extraflexível: classe 5 (ABNT NBR NM 280:2011);
7. Característica de não propagação e com autoextinção de chama, livre de halogênio, baixa emissão de fumaça e gases tóxicos, ausência de emissão de gases corrosivos;
8. Atendimento pleno a norma ABNT NBR 13248:2014 - Cabos de potência e controle e condutores isolados sem cobertura, com isolamento extrudado e com baixa emissão de fumaça para tensões até 1 kV - Requisitos de desempenho;
9. Marcação indelével no cabo, em intervalos regulares de até 50 cm, contendo o nome do fabricante, a seção nominal do condutor (em milímetros quadrados), a tensão de isolamento (fase-fase) e o número da norma ABNT NBR 13248:2014 - Cabos de potência e controle e condutores isolados sem cobertura, com isolamento extrudado e com baixa emissão de fumaça para tensões até 1 kV - Requisitos de desempenho;
10. Cabo próprio para instalações dentro de eletrodutos, conforme ABNT NBR 5410 - Instalações Elétricas de Baixa Tensão;
11. Acompanhado de terminal com as seguintes características:
 - 11.1. Feito de cobre eletrolítico, estanhado;
 - 11.2. Pré-isolado, com isolamento em PVC com retardamento de chamas;
 - 11.3. Tensão de isolamento: 1000 V ou superior;
 - 11.4. O tipo de terminal será determinado pela necessidade de projeto (olhal, pino, tubular ou forquilha);
 - 11.5. Tamanho do furo conforme necessidade em campo.
12. Com certificado do INMETRO.

Serviços:



SENADO FEDERAL

Secretaria de Infraestrutura – SINFRA

1. Crimpagem dos cabos conforme projeto executivo;
2. Instalação dos cabos conforme projeto executivo;
3. Limpeza do local de instalação, inclusive com a remoção de detritos, sobras de materiais e demais consumíveis utilizados pela Contratada.

Atividades e Responsabilidades:

n/a

Qualificação:

n/a

Observações:

1. Os condutores deverão ser contínuos, livre de emendas em trechos contínuos. As derivações, quando necessárias, deverão ser preferencialmente através dos terminais disponíveis nos módulos de tomada/quadro elétrico.
2. Ao final da instalação, o isolamento do condutor deverá estar em perfeito estado de conservação.
3. Não deverá ser aplicada tração excessiva no condutor durante o lançamento;
4. Quando necessário, deve ser utilizado talco industrial ou lubrificante para cabos para facilitar a passagem dos cabos quando da instalação em eletrodutos;
5. Os condutores devem ser lançados de tal forma com a maior quantidade de cabos possível em cada vez.
6. A cor dos condutores deverá seguir o especificado em projeto. Na ausência de orientação específica, utilizar preto para fase, azul para neutro, verde para proteção (terra) e amarelo para retorno.
7. O condutor deve sempre ser acondicionado em infraestrutura, ou seja, eletroduto, eletrocalha ou leito.
8. A Contratada é responsável por eventuais aberturas e fechamentos de tampas de eletrocalhas, caixas de passagem e outros elementos de infraestrutura, além da organização e limpeza do local de instalação;

Critérios e Condições:

Critérios de Medição: metro de condutor lançado.

Unidade de medição: metro

Detalhe Gráfico:

n/a

Tabela:

n/a

Vida útil: n/a

Referências Normativas:

ABNT NBR 5410 - Instalações Elétricas de Baixa Tensão

ABNT NBR 6251:2018 - Cabos de potência com isolamento extrudada para tensões de 1 kV a 35 kV



SENADO FEDERAL

Secretaria de Infraestrutura – SINFRA

- Requisitos construtivos

ABNT NBR 13248:2014 - Cabos de potência e controle e condutores isolados sem cobertura, com isolamento extrudada e com baixa emissão de fumaça para tensões até 1 kV - Requisitos de desempenho

ABNT NBR 13570:1996 - Instalações Elétricas em Locais de Afluência de Público - Requisitos Específicos

ABNT NBR NM 280:2011 - Condutores de Cabos Isolados (IEC 60228, MOD)

Referência Comercial:

Prysmian Afumex Green 450/750 V ou similar.

Referência Externa:

n/a



SENADO FEDERAL

Secretaria de Infraestrutura – SINFRA

Código SINFRA SF-00283	Grande Área Elétrica	Categoria Condutores	Unidade: m	Composição: Serviço (Mat + MO)
Descrição Condutor 4x2,5 mm²			Versão: v02	

Descrição Detalhada:

Fornecimento e Instalação de cabo de cobre multipolar isolado 0,6/1 kV 4x2,5mm² resistente a chama, livre de halogênios.

Materiais:

Cabo de cobre multipolar isolado 0,6/1 kV 4x2,5mm² resistente a chama, livre de halogênios, com as seguintes características mínimas:

Área nominal de cada seção condutora: 2,5 mm²;

Cabo flexível tripolar de cobre (têmpera mole) formado por fios de cobre nu (não revestido);

Veias internas nas cores preto, azul e verde;

Isolação em dupla camada por composto termofixo poliolefínico extrudado não halogenado EPR/B;

Cobertura por composto termoplástico com base poliolefínica não halogenada;

Tensão mínima de isolação (Vo/V): 0,6/1kV;

Temperatura de operação (classe térmica) em serviço contínuo (regime permanente): 90°C;

Encordoamento extraflexível: classe 5 (ABNT NBR NM 280:2011 - Condutores de Cabos Isolados (IEC 60228, MOD));

Característica de não propagação e com autoextinção de chama, livre de halogênio, baixa emissão de fumaça e gases tóxicos, ausência de emissão de gases corrosivos;

Atendimento às exigências das normas ABNT NBR 13248 - Cabos de potência e controle e condutores isolados sem cobertura, com isolação extrudada e com baixa emissão de fumaça para tensões até 1 kV Requisitos de desempenho, ABNT NBR 13570:1996 - Instalações Elétricas em Locais de Afluência de Público - Requisitos Específicos e ABNT NBR NM 280:2011 - Condutores de Cabos Isolados (IEC 60228, MOD);

Marcação indelével no cabo, em intervalos regulares de até 50 cm, contendo o nome do fabricante, a seção nominal do condutor (em milímetros quadrados), a tensão de isolamento (fase-fase) e o número da norma ABNT NBR 13248 - Cabos de potência e controle e condutores isolados sem cobertura, com isolação extrudada e com baixa emissão de fumaça para tensões até 1 kV Requisitos de desempenho;

Marcação indelével, metro a metro, do comprimento relativo do cabo;

Com certificado do INMETRO.

Serviços:

Os cabos deverão ser contínuos, livre de emendas em trechos contínuos. As derivações, quando necessárias, deverão ser preferencialmente através dos terminais disponíveis nos módulos de tomada/quadro elétrico.



SENADO FEDERAL

Secretaria de Infraestrutura – SINFRA

Ao final da instalação, o isolamento do condutor deverá estar em perfeito estado de conservação.

Não deverá ser aplicada tração excessiva no condutor durante o lançamento;

Quando necessário, deve ser utilizado talco industrial ou lubrificante para cabos para facilitar a passagem dos cabos quando da instalação em eletrodutos;

Os cabos devem ser lançados de tal forma com a maior quantidade de cabos possível em cada vez.

A cor dos condutores deverá seguir o especificado em projeto. Na ausência de orientação específica, utilizar preto para fase, azul para neutro, verde para proteção (terra) e amarelo para retorno.

O cabo deve sempre ser acondicionado em infraestrutura, ou seja, eletroduto, eletrocalha ou leito.

A Contratada é responsável por eventuais aberturas e fechamentos de tampas de eletrocalhas, caixas de passagem e outros elementos de infraestrutura, além da organização e limpeza do local de instalação;

Limpeza do local de instalação, inclusive com a remoção de detritos, sobras de materiais e demais consumíveis utilizados pela Contratada.

Atividades e Responsabilidades:

n/a

Qualificação:

n/a

Observações:

n/a

Critérios e Condições:

Critérios de Medição: metro de condutor lançado. Unidade de Medição: metro

Detalhe Gráfico:

n/a

Tabela:

n/a

Vida útil: n/a

Referências Normativas:

ABNT NBR 5410 - Instalações Elétricas de Baixa Tensão

ABNT NBR 13248 - Cabos de potência e controle e condutores isolados sem cobertura, com isolamento extrudada e com baixa emissão de fumaça para tensões até 1 kV Requisitos de desempenho

ABNT NBR 13570:1996 - Instalações Elétricas em Locais de Afluência de Público - Requisitos Específicos

ABNT NBR NM 280:2011 - Condutores de Cabos Isolados (IEC 60228, MOD)

Referência Comercial:

Prysmian Afumex Flex



SENADO FEDERAL

Secretaria de Infraestrutura – SINFRA

Referência Externa:

n/a



SENADO FEDERAL

Secretaria de Infraestrutura – SINFRA

Código SINFRA SF-00285	Grande Área Elétrica	Categoria Quadros	Unidade: un	Composição: Serviço (Mat + MO)
Descrição Quadro elétrico TTA			Versão: v02	

Descrição Detalhada:

Fornecimento e instalação de quadro elétrico tipo TTA completo com 30 disjuntores terminais, contemplando disjuntores, dispositivos de proteção contra surto (DPS), módulo diferencial residual (DR), borneiras, barramentos e outros itens necessários, conforme projeto executivo.

Materiais:

O conjunto deverá ser completamente montado e testado em fábrica - tipo PTTA/TTA (Type Tested Assembly, ou Totalmente Testado), segundo a ABNT NBR IEC 60439-1 - Conjuntos de manobra e controle de baixa tensão Parte 1- Conjuntos com ensaio de tipo totalmente testados (TTA) e conjuntos com ensaio de tipo parcialmente testados (PTTA) e ABNT NBR IEC 60439-3 - Conjuntos de Manobra e Controle de Baixa Tensão - Parte 3, com certificação;

Somente serão aceitos painéis cujos os ensaios de tipo previstos na norma ABNT NBR IEC 60439-1 - Conjuntos de manobra e controle de baixa tensão Parte 1- Conjuntos com ensaio de tipo totalmente testados (TTA) e conjuntos com ensaio de tipo parcialmente testados (PTTA) e ABNT NBR IEC 60439-3 - Conjuntos de Manobra e Controle de Baixa Tensão - Parte 3 tenham sido realizados em laboratório acreditado ou reconhecido pelo INMETRO, ABNT ou por instituição de normalização internacional reconhecida. A apresentação do relatório é obrigatória.

O projeto executivo de montagem do painel deve ser elaborado pelo fornecedor do equipamento.

Características gerais da montagem:

Compartimentação: 1 ou superior;

Montagem conforme projeto em anexo;

Atendimento a NR 10 - Segurança em Instalações e Serviços em Eletricidade;

Próprio para trilhos DIN, montagem horizontal, com moldura interna removível para proteção dos barramentos;

Montagem em módulos para dispositivos DIN com aproximadamente 150 mm de altura

Tensão nominal de serviço (Ue): 380 V;

Corrente nominal (In): 63 A;

Capacidade de interrupção de corrente nominal: 10 kA;

Com borneiras de fase, neutro e terra para todos os circuitos terminais;

Com múltiplas barras de neutro, permitindo a instalação de 2 DRs;

Carcaça metálica fabricada em aço;

Com pintura eletrostática a pó ou epóxi, cor branca (RAL 9001, RAL 9016 ou equivalente)

Identificação de todos os condutores com plaquetas “de-para” em ambas as pontas

Com fecho tipo triângulo (fornecido com chave. Outros modelos de fecho deverão ser devidamente aprovados antes da montagem);



SENADO FEDERAL

Secretaria de Infraestrutura – SINFRA

Não serão aceitas montagens com barramentos tipos “espinha de peixe”. A montagem deve usar pentes pré-isolados ou barramentos e derivações por cabo.

A montagem será conforme o projeto, a ser fornecido no momento da obra. Todavia, ela seguirá o projeto padrão (em anexo). As seguintes alterações são possíveis:

Geometria de montagem, respeitando as limitações da chaparia fornecida

Corrente e curva dos disjuntores monofásicos até 32 A (exemplo: o número de disjuntores de 16 A poderá variar no projeto, mas o número total de disjuntores monofásicos de até 32 A será sempre o mesmo)

Circuitos protegidos por DR (o número de DRs será sempre o mesmo)

Características da chaparia:

Tensão nominal de isolamento (U_i): 690 V;

Tensão de impulso (U_{imp}): 4 kV;

Frequência nominal: 60 Hz;

Classe de isolamento, segundo IEC 61140: I ou superior;

Categoria de sobretensão: III;

Grau de poluição: 3;

Grau de proteção mínimo, segundo a ABNT NBR IEC 60529 - Graus de proteção para invólucros de equipamentos elétricos (código IP): IP30 e IK08;

Temperatura ambiente máxima: 40 °C;

Temperatura ambiente média: 35 °C;

Temperatura ambiente mínima: 5 °C;

Umidade ambiente: entre 5% e 90%;

Altitude: 1000 m ASL (Above Sea Level – acima do nível do mar);

Informações complementares de montagem:

O barramento de proteção (terra) deverá ser fixado diretamente no quadro, sem isoladores;

O barramento de neutro deverá ser fixado no quadro com isoladores;

Os barramentos e conexões devem ser feitas de acordo com a norma DIN 43673. Dessa forma, todos os parafusos utilizados deverão ser de aço, classe 8.8 ou superior, conforme ISO 898-1. O uso de arruelas adequadas (tipo spring washer e plain washer, normas DIN 7349 e 6796)/múltiplas arruelas por parafuso é obrigatório.

O painel deverá utilizar, como sistema de identificação de cabos, etiquetas tipo KS4/18 da Murrelektronik ou equivalente técnico previamente aprovado pelo Senado Federal. Não serão aceitos identificadores obtidos pela montagem de anilhas justapostas. A identificação deverá ser composta pelo tag do componente ao qual o cabo está conectado, constante do diagrama funcional, seguida do código do terminal do componente, sendo separada do primeiro por um hífen. Assim, por exemplo, o cabo que chega ao borne X1 do sinalizador luminoso H1, deverá ter como identificação “H1-X1”

O conjunto deverá atender a NR-10;

O quadro poderá ser de embutir ou sobrepor;

A fixação dos dispositivos deverá ser feita por meio de trilho DIN 35 mm;

Todas as conexões deverão ser obrigatoriamente terminadas com terminais apropriados, fabricados em cobre e estanhados;

Todos os condutores deverão ser obrigatoriamente anilhados e identificados, em ambas as pontas;

Os principais elementos e disjuntores deverão estar claramente identificados, através de



SENADO FEDERAL

Secretaria de Infraestrutura – SINFRA

etiquetas/placas de identificação e através do código de cores;

Utilizar como código:

“L1” – Fase 1 – cor marrom;

“L2” – Fase 2 – cor cinza;

“L3” – Fase 3 – cor preta;

“N” – Neutro – cor azul claro;

“PE” – Proteção – cor verde-amarelo;

Nos circuitos terminais, utilizar borneiras, seguindo a ordem, da esquerda para direita: fase(s), neutro e proteção. Sempre que utilizar uma borneira, identificar claramente a cor sendo utilizada; Todas as partes “vivas” (que possam causar choque elétrico) deverão estar protegidas de contato acidental, preferencialmente através de uma placa protetora, com grau de proteção mínimo IP 20; Todas as partes metálicas do quadro elétrico (portas, carcaças, trilhos, etc.) deverão estar conectadas ao condutor de proteção (terra);

Acompanhado de todos os acessórios necessários para a sua perfeita instalação e operação;

Disjuntores padrão DIN, com as seguintes características mínimas:

Monopolar, bipolar ou tripolar, conforme o projeto elétrico;

Curva B ou C, conforme o projeto elétrico;

Corrente nominal conforme o projeto elétrico;

Atendimento a ABNT NBR IEC 60947-2 e a ABNT NBR NM 60898;

Da mesma marca que o quadro elétrico, garantindo a certificação ABNT NBR IEC 60439-3 -

Conjuntos de Manobra e Controle de Baixa Tensão - Parte 3;

Fixação por encaixe em trilho DIN 35 mm;

Tensão de operação nominal (Ue segundo a ABNT NBR IEC 60947-2): 220 V AC;

Tensão de isolamento nominal (Ui segundo a ABNT NBR IEC 60947-2): 220 V AC;

Frequência de operação nominal: 60 Hz;

Capacidade de interrupção em curto-circuito (Icu segundo a ABNT NBR IEC 60947-2 -

Dispositivo de manobra e comando de baixa tensão, 220 V AC, 60 Hz): 5 kA ou superior;

Capacidade de interrupção em curto-circuito (Icn segundo a ABNT NBR IEC 60898 - Disjuntores, 220 V AC, 60 Hz): 5 kA ou superior;

Grau de proteção, segundo a ABNT NBR IEC 60529 - Graus de proteção para invólucros de equipamentos elétricos (código IP): IP20;

Marcação da tensão e corrente nominal impressa no disjuntor pelo fabricante.

Dispositivo Diferencial Residual, de alta sensibilidade, com as seguintes características mínimas:

Da mesma série utilizada para certificação do quadro elétrico conforme a norma ABNT NBR IEC 60439-1 - Conjuntos de manobra e controle de baixa tensão Parte 1- Conjuntos com ensaio de tipo totalmente testados (TTA) e conjuntos com ensaio de tipo parcialmente testados (PTTA);

Tetrapolar (3P + N), conforme projeto;

Corrente nominal residual: 30 mA (alta sensibilidade, para proteção de pessoas);

Tipo conforme o projeto (AC, A ou B)

Corrente nominal: 63 A;

Da mesma marca que o quadro elétrico, garantindo a certificação ABNT NBR IEC 60439-3 -

Conjuntos de Manobra e Controle de Baixa Tensão - Parte 3;

Atendimento às normas ABNT NBR NM 61008-1; ABNT NBR NM 61008-2-1; IEC/DIN EN 61543 (VDE 0664-30); IEC/DIN EN 62423 (VDE 0664-40)



SENADO FEDERAL

Secretaria de Infraestrutura – SINFRA

Fixação por encaixe em trilho DIN 35 mm;

Tensão de operação nominal 380 V AC;

Frequência de operação nominal: 60 Hz;

Categoria de sobretensão: III;

Grau de poluição: II.

Dispositivo de Proteção Contra Surtos (DPS), com as seguintes características mínimas:

Da mesma série utilizada para certificação do quadro elétrico conforme a norma ABNT NBR IEC 60439-1 - Conjuntos de manobra e controle de baixa tensão Parte 1- Conjuntos com ensaio de tipo totalmente testados (TTA) e conjuntos com ensaio de tipo parcialmente testados (PTTA);

Para uso interno;

Número de fases: 1 (monofásico);

Tensão máxima de operação (U_c): 270-280 VAC;

Tensão nominal de operação (U_n): 220-230 VAC;

Corrente nominal de descarga: $I_n = 20$ kA (curva 8/20 μ s);

Corrente máxima de descarga: $I_{máx} = 40$ kA (curva 8/20 μ s);

Nível de proteção (U_p): 1.400 V;

Classe II (também conhecido como classe C);

Fixado em trilho DIN 35 mm;

Com sinalização de fim de vida útil;

Fabricado em material anti-chama;

Condutores internos, do tipo extra-flexíveis (classe 5) e anti-chama, livre de halogênios, capazes de operar a 90 °C em serviço contínuo, com as seguintes características mínimas:

Referência comercial: Prysmian Afumex 0,6/1kV

Área nominal de seção condutora: conforme o projeto;

Cor do isolamento: marrom, cinza e preto para fases, azul-claro para neutro, verde ou verde-amarelo para proteção (serão aceitas fitas isolantes para identificação);

Cabo flexível unipolar (singelo) de cobre (têmpera mole) formado por fios de cobre nu (não revestido);

Isolação em dupla camada por composto termofixo poliolefínico extrudado não halogenado EPR/B;

Enchimento por composto poliolefínico não halogenado;

Cobertura por composto termoplástico com base poliolefínica não halogenada;

Tensão mínima de isolação (V_o/V): 0,6/1kV;

Temperatura de operação (classe térmica) em serviço contínuo (regime permanente): 90 °C;

Encordoamento extraflexível: classe 5 (ABNT NBR NM 280:2011 - Condutores de Cabos Isolados (IEC 60228, MOD));

Característica de não propagação e com autoextinção de chama, livre de halogênio, baixa emissão de fumaça e gases tóxicos, ausência de emissão de gases corrosivos;

Atendimento às exigências das normas ABNT NBR 13248 - Cabos de potência e controle e condutores isolados sem cobertura, com isolação extrudada e com baixa emissão de fumaça para tensões até 1 kV Requisitos de desempenho, ABNT NBR 13570:1996 - Instalações Elétricas em Locais de Afluência de Público - Requisitos Específicos e ABNT NBR NM 280:2011 - Condutores de Cabos Isolados (IEC 60228, MOD);

Canaleta plástica para quadros elétricos, com as seguintes características mínimas:



SENADO FEDERAL

Secretaria de Infraestrutura – SINFRA

Canaleta para organização e proteção de condutores na parte interna de quadros elétricos;

De acordo com a norma ABNT NBR IEC 61084-1;

Fornecido com tampa;

Com furação lateral “aberta”;

Cor cinza;

Tipo antichama, conforme UL94 V-0;

Bornes de conexão, com as seguintes características mínimas:

Quantidade por quadro: de acordo com o projeto, para todas as conexões externas (geral e cargas terminais);

Para cabos com seção de condução compatível com o projeto elétrico;

Material isolante em poliamida;

Cor cinza, azul e verde-amarelo, conforme a aplicação;

Para fixação em trilho DIN 35 mm;

Terminal de compressão pré-isolado para condutores de baixa corrente, com as seguintes características mínimas:

Tipo do terminal: conforme a necessidade;

Terminal a compressão para condutores com seção nominal com 01 compressão;

Fabricação em cobre;

Terminal completamente estanhado;

Com capa plástica de isolamento na região da conexão do condutor com o terminal;

Tensão de isolamento: 380 Vac.

Fornecido com kit de instalação, com as seguintes características mínimas;

Todos os materiais necessários para instalação do quadro, incluindo: material para fixação, parafusos e porcas de fixação, condutores de equipotencialização, e demais materiais necessários para perfeita instalação do quadro elétrico.

Etiqueta de identificação externa de quadro elétrico, incluindo placa de acrílico com a identificação do quadro;

Anilhas (marcador) de identificação de cabos (fora do painel), com as seguintes características mínimas:

Anilhas gravadas própria para identificação de cabos elétricos;

Comprimento aproximado de 3,5 mm;

Anti-chama (flamabilidade UL94 V0);

Fabricada em PVC;

Observação: na parte interna do painel, deverão ser utilizadas plaquetas do tipo de-para.

Serviços:

O serviço de fornecimento e instalação de quadro elétrico consiste na instalação completa do quadro elétrico conforme as especificações técnicas do fabricante, as normas vigentes e as boas práticas e engenharia, incluindo inclusive a conexão (com acabamento apropriado) de eletrodutos e eletrocalhas ao quadro, fixação do quadro a parede, montagem de todos os acessórios e conexões internas do quadro elétrico, testes e identificações de condutores, crimpagem de todos os condutores para instalação nos barramentos e disjuntores, organização e identificação de todos os condutores, e demais serviços necessários para perfeita instalação e operação do circuito.

O quadro deverá ser completamente montado e testado em fábrica, em montador credenciado pelo



SENADO FEDERAL

Secretaria de Infraestrutura – SINFRA

fabricante original do equipamento. Os dispositivos e procedimentos utilizados na montagem deverão ser conforme a orientação do fabricante e dos testes realizados para homologação do painel. Os testes de rotina são obrigatórios.

O projeto elétrico será entregue junto com a ordem de serviço. Ela irá prever, principalmente, disjuntores, dispositivos de proteção contra surto e dispositivos diferenciais residuais. Todos os componentes acessórios (bornes, calhas internas, trilhos DIN, parafusos, placas de montagem, barramentos, etc.) deverão ser incluídos. Não serão utilizados elementos de automação (contadoras, relés, etc.).

O quadro deverá ser de sobrepor ou embutido na parede de alvenaria, conforme detalhe em projeto. O quadro deverá ser instalado de tal forma que ele fique nivelado em relação ao teto/piso do ambiente. O serviço inclui o material e mão de obra necessária para fixação do quadro no espaço previsto em projeto.

O serviço inclui a instalação dos eletrodutos no quadro elétrico, incluindo o acabamento necessário para que os cabos não sejam danificados (uniduts ou semelhantes). Após a instalação do fundo, o quadro deverá ser limpo, antes do início da instalação elétrica. O quadro só poderá ser furado em suas flanges (com as flanges fora do painel), de forma que não suje o quadro fornecido.

Todas as conexões elétricas deverão ser obrigatoriamente terminadas com terminais de compressão tipo pino apropriados, fabricados em cobre e estanhados. O uso da ferramenta adequada para crimpagem é obrigatória. Todos os condutores (incluindo fase, neutro e terra) deverão ser obrigatoriamente anilhados e identificados, conforme detalhe em projeto. Na ausência de detalhe de projeto utilizar o número do circuito.

Os condutores devem ser organizados de tal forma que o raio de curvatura mínimo dos cabos seja obedecido. Nenhum cabo deve forçar o barramento ou disjuntor ao qual ele está conectado.

A montagem elétrica deve seguir o projeto, e deverá otimizar as conexões e os posicionamentos para deixar o quadro o mais limpo e organizado possível.

Ao final da montagem elétrica, o quadro deverá ser limpo e testado.

Os documentos de certificação do quadro deverão ser entregues com a obra;

Após os testes, a tampa e os demais acabamentos deverão ser instalados, com o devido cuidado para não danificar o acabamento.

Atividades e Responsabilidades:

n/a

Qualificação:

n/a

Observações:

n/a

Critérios e Condições:

Critérios de Medição: unidade instalada e testada Unidade de Medição: unidade

Detalhe Gráfico:



SENADO FEDERAL
Secretaria de Infraestrutura – SINFRA

DATA: quinta-feira, 5 de julho de 2018 11:41:57

ARQUIVO: TTA - 30

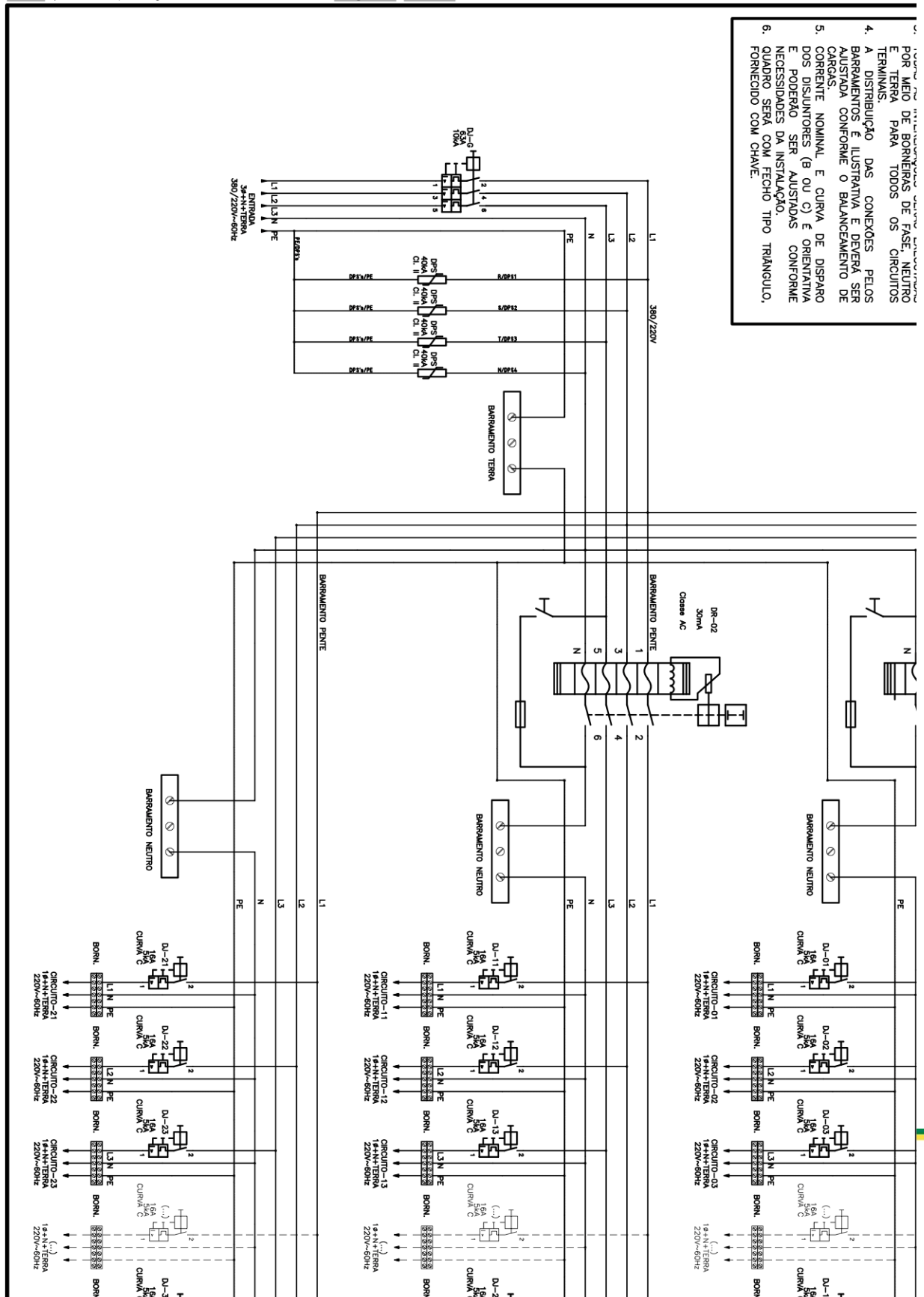



SENADO FEDERAL

Secretaria de Infraestrutura – SINFRA

Tabela:

n/a

Vida útil: n/a

Referências Normativas:

ABNT NBR 5410 - Instalações Elétricas de Baixa Tensão

ABNT NBR IEC 60439-1 - Conjuntos de manobra e controle de baixa tensão Parte 1- Conjuntos com ensaio de tipo totalmente testados (TTA) e conjuntos com ensaio de tipo parcialmente testados (PTTA)

ABNT NBR IEC 60439-3 - Conjuntos de Manobra e Controle de Baixa Tensão - Parte 3: Requisitos Particulares para Montagem de Acessórios de Baixa Tensão Destinados a Instalação em Locais Acessíveis a Pessoas Não Qualificadas Durante sua Utilização - Quadros de Distribuição

Referência Comercial:

Schneider Electric Prisma G, ABB System Pro E, Siemens Alpha, GE QuiXtra 630

Referência Externa:

n/a



SENADO FEDERAL

Secretaria de Infraestrutura – SINFRA

Código SINFRA SF-00291	Grande Área Ar Condicionado	Categoria Equipamentos Terminais e Unitários	Unidade: un	Composição: Serviço (Mat + MO)
Descrição Ar-condicionado split hi-wall inverter 12.000 BTU/h			Versão: v03	

Descrição Detalhada:

Fornecimento e instalação de ar-condicionado do tipo split hi-wall inverter com capacidade nominal mínima de 12.000 BTU/h, 1F/220V/60Hz, compressor com inversor de frequência (inverter), refrigerante R-410A, coeficiente de Eficiência Energética CEE>3,23 aferido pelo INMETRO (classificação INMETRO ENCE “A”), controle remoto com ou sem fio (conforme o projeto), com função de reinício automático, (modo auto-restart) após falha no fornecimento de energia, para instalação aparente, fixo à parede (hi-wall).

Materiais:

Ar-condicionado do tipo split hi-wall inverter com capacidade nominal mínima de 12.000 BTU/h, 1F/220V/60Hz, compressor com inversor de frequência (inverter), refrigerante R-410A, coeficiente de Eficiência Energética CEE>3,23 aferido pelo INMETRO (classificação INMETRO ENCE “A”), controle remoto com ou sem fio (conforme o projeto), para instalação aparente, fixo à parede (hi-wall).

Serviços:

O serviço de instalação do equipamento split deverá observar as seguintes diretrizes:

1. Deverá ser realizado o transporte do aparelho de sua atual localização até o local de sua instalação, ambos dentro do Complexo Arquitetônico do Senado Federal ou Residências Oficiais. Durante o transporte, as unidades não devem ser balançadas ou inclinadas, respeitando as recomendações do manual do fabricante;
2. O equipamento deverá ser instalado no local determinado pela Fiscalização seguindo as recomendações do manual do fabricante;
3. O serviço inclui todos os materiais necessários à instalação e fechamento do equipamento em si, inclusive gás refrigerante. As válvulas e os acessórios necessários para o funcionamento do equipamento serão cobrados separadamente conforme serviços descritos nestas especificações;
4. As tubulações (de conexão e de drenagem) deverão ser embutidas na parede, onde determinado pela Fiscalização, utilizando sifão onde determinado pelo manual do fabricante ou quando recomendado;
5. O custo das tubulações de refrigerante e dreno, além do isolamento térmico, será cobrado separadamente do serviço de instalação de split, utilizando o serviço de instalação de tubos de PVC e cobre e de isolamento elastomérico, descritos nestas Especificações;
6. Os tubos da linha frigorígena deverão ser de cobre conforme referências normativas do serviço correspondente e ter bitola e espessura de isolamento definidos conforme aplicação, incluindo sifão



SENADO FEDERAL

Secretaria de Infraestrutura – SINFRA

quando recomendado pelo fabricante ou instruído pela Fiscalização. A Contratada deverá isolar os tubos de conexão separadamente;

7. O dreno de condensado do equipamento deverá ser instalado em declive para não haver acúmulo de água na tubulação, em PVC com bitola conforme necessidade da aplicação, e conectado à rede pluvial, incluindo sifão quando recomendado ou instruído pela Fiscalização. Isolar a tubulação de drenagem onde determinado pela Fiscalização. Todas as conexões do sistema de drenagem devem ser seladas;

8. Os fios dos cabos elétricos deverão ser conectados sem folga aos terminais conforme manual de instalação do equipamento;

9. Deverão ser realizados testes em todas as conexões soldadas e flangeadas quanto a vazamentos com a pressão recomendada no manual do fabricante, e deverá ser verificado o perfeito escoamento através da hidráulica de drenagem realizando um teste de drenagem, colocando água dentro da bandeja de condensado;

10. A instalação das unidades evaporadora e condensadora deverá ser realizada de forma nivelada.

11. A ligação elétrica entre a evaporadora e a condensadora será efetuada por cabo multipolar ou condutores singelos (mínimo # 2,5mm²), antichama, livre de halogênios, (Ref. Comercial: Prysmian Afumex 0,6/1kV) conforme especificado na tabela de serviços.

Após a completa instalação do sistema, deverão ser realizados os seguintes procedimentos:

Teste de estanqueidade com pressão recomendada no manual do fabricante, utilizando cilindro de nitrogênio e regulador de pressão;

Desidratação do sistema, utilizando bomba de alto vácuo, manifold para o gás refrigerante utilizado e vacuômetro. O nível de vácuo deverá ser mantido por tempo determinado no manual do fabricante antes da realização da carga de fluido refrigerante;

Carga de fluido refrigerante, utilizando cilindro de carga, manifold e termômetro de contato ou eletrônico (até obter superaquecimento entre 5° e 7°, ou indicado pelo fabricante) ou balança (até atingir carga conforme manual do fabricante);

Medição da corrente do equipamento e comparar com a nominal.

Atividades e Responsabilidades:

n/a

Qualificação:

n/a

Observações:

n/a

Critérios e Condições:

Este serviço será pago conforme a quantidade de aparelhos split instalados, de acordo com o tipo e a capacidade térmica.

Condições de Recebimento

O relatório a ser apresentado deve conter:

1. O detalhamento dos equipamentos instalados deve conter informações sobre marca, modelo e número de série; e



SENADO FEDERAL

Secretaria de Infraestrutura – SINFRA

2. O detalhamento dos testes realizados e resultados obtidos deve conter os resultados dos testes e medições supracitados e comparação com valores de referência dos manuais do fabricante.

Detalhe Gráfico:

n/a

Tabela:

n/a

Vida útil: n/a

Referências Normativas:

ABNT NBR 5410 - Instalações Elétricas de Baixa Tensão

ABNT NBR 7541:2004 - Tubo de Cobre sem Costura para Refrigeração e Ar-Condicionado - Requisitos

ABNT NBR 13206:2010 - Tubo de cobre leve, médio e pesado, sem costura para condução de fluidos - Requisitos

ABNT NBR 11720:2011 - Tintas para construção civil – Tintas para edificações não industriais – Classificação

Referência Comercial:

Carrier Inverter X-Power 42LVCC12C5/38LVCC12C5, Midea Vita Inverter

42MKCA12M5/38MKCA12M5, Panasonic CS-S12NKV-7/CU-S12NKV-7, LG

ASNQ122BRG2/ASUQ122BRG2, Fujitsu ASBG12JMCA/AOBG12JMCA, Electrolux BI12F/BE12F.

Referência Externa:

n/a



SENADO FEDERAL

Secretaria de Infraestrutura – SINFRA

Código SINFRA SF-00292	Grande Área Ar Condicionado	Categoria Equipamentos Terminais e Unitários	Unidade: un	Composição: Serviço (Mat + MO)
Descrição Ar-condicionado split hi-wall inverter 24.000 BTU/h			Versão: v04	

Descrição Detalhada:

Fornecimento e instalação de Ar-condicionado do tipo split hi-wall inverter com capacidade nominal mínima de 22.000 BTU/h, 1F/220V/60Hz, compressor com inversor de frequência (inverter), refrigerante R-410A, coeficiente de Eficiência Energética $CEE \geq 3,23$ (aceito até 31/12/2022) ou índice de desempenho de resfriamento sazonal $IDRS \geq 5,50$, aferido pelo INMETRO (classificação INMETRO ENCE “A”), controle remoto sem fio (salvo indicação contrária em projeto), com função de reinício automático, (modo auto-restart) após falha no fornecimento de energia, para instalação aparente, fixo à parede (hi-wall).

Materiais:

Ar-condicionado do tipo split hi-wall inverter com capacidade nominal mínima de 22.000 BTU/h, 1F/220V/60Hz, compressor com inversor de frequência (inverter), refrigerante R-410A, coeficiente de Eficiência Energética $CEE \geq 3,23$ (aceito até 31/12/2022) ou índice de desempenho de resfriamento sazonal $IDRS \geq 5,50$ aferido pelo INMETRO (classificação INMETRO ENCE “A”), controle remoto sem fio (salvo indicação contrária em projeto), para instalação aparente, fixo à parede (hi-wall).

Serviços:

O serviço de instalação do equipamento split deverá observar as seguintes diretrizes:

1. Deverá ser realizado o transporte do aparelho de sua atual localização até o local de sua instalação, ambos dentro do Complexo Arquitetônico do Senado Federal ou Residências Oficiais. Durante o transporte, as unidades não devem ser balançadas ou inclinadas, respeitando as recomendações do manual do fabricante;
2. O equipamento deverá ser instalado no local determinado pela Fiscalização seguindo as recomendações do manual do fabricante;
3. O serviço inclui todos os materiais necessários à instalação e fechamento do equipamento em si, inclusive gás refrigerante. As válvulas e os acessórios necessários para o funcionamento do equipamento serão cobrados separadamente conforme serviços descritos nestas especificações;
4. As tubulações (de conexão e de drenagem) deverão ser embutidas na parede, onde determinado pela Fiscalização, utilizando sifão onde determinado pelo manual do fabricante ou quando recomendado;
5. O custo das tubulações de refrigerante e dreno, além do isolamento térmico, será cobrado separadamente do serviço de instalação de split, utilizando o serviço de instalação de tubos de PVC e cobre e de isolamento elastomérico, descritos nestas Especificações;



SENADO FEDERAL

Secretaria de Infraestrutura – SINFRA

6. Os tubos da linha frigorígena deverão ser de cobre conforme referências normativas do serviço correspondente e ter bitola e espessura de isolamento definidos conforme aplicação, incluindo sifão quando recomendado pelo fabricante ou instruído pela Fiscalização. A Contratada deverá isolar os tubos de conexão separadamente;
 7. O dreno de condensado do equipamento deverá ser instalado em declive para não haver acúmulo de água na tubulação, em PVC com bitola conforme necessidade da aplicação, e conectado à rede pluvial, incluindo sifão quando recomendado ou instruído pela Fiscalização. Isolar a tubulação de drenagem onde determinado pela Fiscalização. Todas as conexões do sistema de drenagem devem ser seladas;
 8. Os fios dos cabos elétricos deverão ser conectados sem folga aos terminais conforme manual de instalação do equipamento;
 9. Deverão ser realizados testes em todas as conexões soldadas e flangeadas quanto a vazamentos com a pressão recomendada no manual do fabricante, e deverá ser verificado o perfeito escoamento através da hidráulica de drenagem realizando um teste de drenagem, colocando água dentro da bandeja de condensado;
 10. A instalação das unidades evaporadora e condensadora deverá ser realizada de forma nivelada.
 11. A ligação elétrica entre a evaporadora e a condensadora será efetuada por cabo multipolar ou condutores singelos (mínimo # 2,5mm²), antichama, livre de halogênios, (Ref. Comercial: Prysmian Afumex 0,6/1kV) conforme especificado na tabela de serviços.
- Após a completa instalação do sistema, deverão ser realizados os seguintes procedimentos:
- Teste de estanqueidade com pressão recomendada no manual do fabricante, utilizando cilindro de nitrogênio e regulador de pressão;
- Desidratação do sistema, utilizando bomba de alto vácuo, manifold para o gás refrigerante utilizado e vacuômetro. O nível de vácuo deverá ser mantido por tempo determinado no manual do fabricante antes da realização da carga de fluido refrigerante;
- Carga de fluido refrigerante, utilizando cilindro de carga, manifold e termômetro de contato ou eletrônico (até obter superaquecimento entre 5° e 7°, ou indicado pelo fabricante) ou balança (até atingir carga conforme manual do fabricante);
- Medição da corrente do equipamento e comparar com a nominal.

Atividades e Responsabilidades:

n/a

Qualificação:

n/a

Observações:

n/a

Critérios e Condições:

Este serviço será pago conforme a quantidade de aparelhos split instalados, de acordo com o tipo e a capacidade térmica.

Condições de Recebimento

O relatório a ser apresentado deve conter:

1. O detalhamento dos equipamentos instalados deve conter informações sobre marca, modelo e



SENADO FEDERAL

Secretaria de Infraestrutura – SINFRA

número de série; e

2. O detalhamento dos testes realizados e resultados obtidos deve conter os resultados dos testes e medições supracitados e comparação com valores de referência dos manuais do fabricante.

Detalhe Gráfico:

n/a

Tabela:

n/a

Vida útil: n/a

Referências Normativas:

ABNT NBR 5410 - Instalações Elétricas de Baixa Tensão

ABNT NBR 7541:2004 - Tubo de Cobre sem Costura para Refrigeração e Ar-Condicionado - Requisitos

ABNT NBR 13206:2010 - Tubo de cobre leve, médio e pesado, sem costura para condução de fluidos - Requisitos

ABNT NBR 11720:2011 - Tintas para construção civil – Tintas para edificações não industriais – Classificação

Referência Comercial:

Midea Xtreme Save Connect 24000 BTU/h Frio 42AGVCB24M5, LG Hi Wall DUAL Voice 24000 BTUs Frio S4NQ24K231D, Elgin Eco Inverter 24000 BTUs Frio - 45HVFI24B2IA; Split HW Inverter Daikin Advance 24.000 Btus FTK24P5VL, Split HW Elgin Eco Plus II 24.000 BTUs HEFE24B2NB, SPLIT TCL 24000 TAC-24CHSA-INVERTER

Referência Externa:

n/a



SENADO FEDERAL

Secretaria de Infraestrutura – SINFRA

Código SINFRA SF-00315	Grande Área Ar Condicionado	Categoria Acessórios Para Equipamentos Unitários	Unidade: m	Composição: Serviço (Mat + MO)
Descrição Fita PVC 100 mm para acabamento em refrigeração			Versão: v01	

Descrição Detalhada:

Fornecimento e instalação de fita PVC 100 mm (largura) para acabamento em refrigeração, PVC auto aderente (não adesivo)

Materiais:

Fita PVC 100 mm (largura) para acabamento em refrigeração, PVC auto aderente (não adesivo)

Serviços:

n/a

Atividades e Responsabilidades:

n/a

Qualificação:

n/a

Observações:

n/a

Critérios e Condições:

Unidade de Medição

Este serviço será pago, segundo Ordem de Serviço da Fiscalização, conforme o comprimento de fita utilizada, de acordo com seu material.

Detalhe Gráfico:

n/a

Tabela:

n/a

Vida útil: n/a

Referências Normativas:

n/a

Referência Comercial:



SENADO FEDERAL

Secretaria de Infraestrutura – SINFRA

PVC Branco 100mm X 10m - Engefitas; ou similar

Referência Externa:

<http://isofitas.ind.br/>



SENADO FEDERAL

Secretaria de Infraestrutura – SINFRA

Código SINFRA SF-00317	Grande Área Ar Condicionado	Categoria Acessórios Para Equipamentos Unitários	Unidade: un	Composição: Serviço (Mat + MO)
Descrição Suporte para unidade condensadora de aparelho split			Versão: v01	

Descrição Detalhada:

Fornecimento e instalação de suporte para unidade condensadora de aparelho Split

Materiais:

n/a

Serviços:

n/a

Atividades e Responsabilidades:

n/a

Qualificação:

n/a

Observações:

n/a

Critérios e Condições:

Unidade de Medição: unidade instalada

Detalhe Gráfico:



Tabela:

n/a

Vida útil: n/a

Referências Normativas:



SENADO FEDERAL

Secretaria de Infraestrutura – SINFRA

n/a

Referência Comercial:

Composição

Referência Externa:

n/a



SENADO FEDERAL

Secretaria de Infraestrutura – SINFRA

Código SINFRA SF-00318	Grande Área Ar Condicionado	Categoria Acessórios Para Equipamentos Unitários	Unidade: un	Composição: Serviço (Mat + MO)
Descrição Suporte para unidade evaporadora de aparelho split ou fancolete			Versão: v01	

Descrição Detalhada:

Fornecimento e instalação de suporte para unidade evaporadora de aparelho split ou fancolete

Materiais:

n/a

Serviços:

n/a

Atividades e Responsabilidades:

n/a

Qualificação:

n/a

Observações:

n/a

Critérios e Condições:

Unidade de Medição: unidade instalada

Detalhe Gráfico:



Tabela:

n/a



SENADO FEDERAL

Secretaria de Infraestrutura – SINFRA

Vida útil: n/a

Referências Normativas:

n/a

Referência Comercial:

n/a

Referência Externa:

<https://gruporetec.com.br/produto/dutos-tdc/>



SENADO FEDERAL

Secretaria de Infraestrutura – SINFRA

Código SINFRA SF-00329	Grande Área Ar Condicionado	Categoria Tubos e isolamento térmico	Unidade: m	Composição: Serviço (Mat + MO)
Descrição Isolamento elastomérico para tubulações de cobre de 1/2”			Versão: v02	

Descrição Detalhada:

Fornecimento e instalação de isolamento elastomérico em formato de tubo ou coquilha de espessura M, próprio para tubulação de cobre de diâmetro nominal 1/2”.

Materiais:

Fornecimento de isolamento de borracha elastomérica com células fechadas, espessura M, com resistência à difusão de vapor d'água $\delta \geq 7.000$ (EN 12.086/UNE 92.106), condutividade térmica a 0°C $\lambda \leq 0,038$ W/(m.K) (ISO 8.497/EN 12.667), e índice de propagação superficial de chama e índice de densidade ótica máxima de fumaça conforme ABNT NBR 16401:2008 - Instalações de Ar-Condicionado - Sistemas Centrais e Unitários.

Serviços:

O isolamento deverá ser instalado conforme determinações de projeto, recomendações do manual do fabricante e referências normativas, revestindo superfície externa ou internamente;

O isolamento de válvulas, registros e filtros contará como a instalação de 1 (um) metro de isolamento em tubulação da mesma bitola que a bitola nominal da peça;

As juntas devem ser devidamente seladas, com adesivo próprio para aderir ao isolamento e ao revestimento do material a ser isolado. Os extremos da superfície isolada e do isolamento devem ser fixados com o adesivo. Não será aceita a instalação do isolamento preso apenas por fita na superfície exterior do tubo;

As uniões coladas deverão estar fixadas em pontos críticos, como flanges, seções em T, curvas, suportes etc. Quando trabalhando em áreas externas, as juntas coladas devem ficar protegidas dos raios solares;

Ao finalizar o serviço de instalação do isolamento, esse deverá ser marcado, através de uma palavra ou de um símbolo, de maneira a facilmente identificar a direção do fluxo de água.

Atividades e Responsabilidades:

n/a

Qualificação:

n/a

Observações:

n/a

Critérios e Condições:



SENADO FEDERAL

Secretaria de Infraestrutura – SINFRA

Esse serviço será pago, segundo Ordem de Serviço da Fiscalização, conforme comprimento linear de tubo ou coquilha e de acordo com o diâmetro nominal e o material da tubulação revestida. O relatório a ser apresentado deve conter: informações sobre marca, modelo, quantidade e espessura dos materiais instalados.

Detalhe Gráfico:

n/a

Tabela:

n/a

Vida útil: n/a

Referências Normativas:

ABNT NBR 16401:2008 - Instalações de Ar-Condicionado - Sistemas Centrais e Unitários

ISO 8497:1994 - Thermal insulation -- Determination of steady-state thermal transmission properties of thermal insulation for circular pipes

EN 12667 - Thermal performance of building materials and products. Determination of thermal resistance by means of guarded hot plate and heat flow meter methods. Products of high and medium thermal resistance

EN 12086 - Thermal insulating products for building applications. Determination of water vapour transmission properties

UNE 92106;

Manual de Instalação Armaflex, Armacell Enterprise GmbH

Referência Comercial:

AF/Armaflex M-12, K-Flex ST

Referência Externa:

n/a



SENADO FEDERAL

Secretaria de Infraestrutura – SINFRA

Código SINFRA SF-00330	Grande Área Ar Condicionado	Categoria Tubos e isolamento térmico	Unidade: m	Composição: Serviço (Mat + MO)
Descrição Isolamento elastomérico para tubulações de cobre de 1/4”			Versão: v02	

Descrição Detalhada:

Fornecimento e instalação de isolamento elastomérico em formato de tubo ou coquilha de espessura M, próprio para tubulação de cobre de diâmetro nominal 1/4”.

Materiais:

Fornecimento de isolamento de borracha elastomérica com células fechadas, espessura M, com resistência à difusão de vapor d'água ≥ 7.000 (EN 12.086/UNE 92.106), condutividade térmica a 0°C $\leq 0,038$ W/(m.K) (ISO 8.497/EN 12.667), e índice de propagação superficial de chama e índice de densidade ótica máxima de fumaça conforme ABNT NBR 16401:2008 - Instalações de Ar-Condicionado - Sistemas Centrais e Unitários.

Serviços:

O isolamento deverá ser instalado conforme determinações de projeto, recomendações do manual do fabricante e referências normativas, revestindo superfície externa ou internamente;

O isolamento de válvulas, registros e filtros contará como a instalação de 1 (um) metro de isolamento em tubulação da mesma bitola que a bitola nominal da peça;

As juntas devem ser devidamente seladas, com adesivo próprio para aderir ao isolamento e ao revestimento do material a ser isolado. Os extremos da superfície isolada e do isolamento devem ser fixados com o adesivo. Não será aceita a instalação do isolamento preso apenas por fita na superfície exterior do tubo;

As uniões coladas deverão estar fixadas em pontos críticos, como flanges, seções em T, curvas, suportes etc. Quando trabalhando em áreas externas, as juntas coladas devem ficar protegidas dos raios solares;

Ao finalizar o serviço de instalação do isolamento, esse deverá ser marcado, através de uma palavra ou de um símbolo, de maneira a facilmente identificar a direção do fluxo de água.

Atividades e Responsabilidades:

n/a

Qualificação:

n/a

Observações:

n/a

Critérios e Condições:



SENADO FEDERAL

Secretaria de Infraestrutura – SINFRA

Esse serviço será pago, segundo Ordem de Serviço da Fiscalização, conforme comprimento linear de tubo ou coquilha e de acordo com o diâmetro nominal e o material da tubulação revestida. O relatório a ser apresentado deve conter: informações sobre marca, modelo, quantidade e espessura dos materiais instalados.

Detalhe Gráfico:

n/a

Tabela:

n/a

Vida útil: n/a

Referências Normativas:

ABNT NBR 16401:2008 - Instalações de Ar-Condicionado - Sistemas Centrais e Unitários

ISO 8497:1994 - Thermal insulation -- Determination of steady-state thermal transmission properties of thermal insulation for circular pipes

EN 12667 - Thermal performance of building materials and products. Determination of thermal resistance by means of guarded hot plate and heat flow meter methods. Products of high and medium thermal resistance

EN 12086 - Thermal insulating products for building applications. Determination of water vapour transmission properties

UNE 92106;

Manual de Instalação Armaflex, Armacell Enterprise GmbH

Referência Comercial:

AF/Armaflex M-06, K-Flex ST

Referência Externa:

n/a



SENADO FEDERAL

Secretaria de Infraestrutura – SINFRA

Código SINFRA SF-00332	Grande Área Ar Condicionado	Categoria Tubos e isolamento térmico	Unidade: m	Composição: Serviço (Mat + MO)
Descrição Isolamento elastomérico para tubulações de cobre de 3/8”			Versão: v02	

Descrição Detalhada:

Fornecimento e instalação de isolamento elastomérico em formato de tubo ou coquilha de espessura M, próprio para tubulação de cobre de diâmetro nominal 3/8”.

Materiais:

Fornecimento de isolamento de borracha elastomérica com células fechadas, espessura M, com resistência à difusão de vapor d'água ≥ 7.000 (EN 12.086/UNE 92.106), condutividade térmica a 0°C $\leq 0,038$ W/(m.K) (ISO 8.497/EN 12.667), e índice de propagação superficial de chama e índice de densidade ótica máxima de fumaça conforme ABNT NBR 16401:2008 - Instalações de Ar-Condicionado - Sistemas Centrais e Unitários.

Serviços:

O isolamento deverá ser instalado conforme determinações de projeto, recomendações do manual do fabricante e referências normativas, revestindo superfície externa ou internamente;

O isolamento de válvulas, registros e filtros contará como a instalação de 1 (um) metro de isolamento em tubulação da mesma bitola que a bitola nominal da peça;

As juntas devem ser devidamente seladas, com adesivo próprio para aderir ao isolamento e ao revestimento do material a ser isolado. Os extremos da superfície isolada e do isolamento devem ser fixados com o adesivo. Não será aceita a instalação do isolamento preso apenas por fita na superfície exterior do tubo;

As uniões coladas deverão estar fixadas em pontos críticos, como flanges, seções em T, curvas, suportes etc. Quando trabalhando em áreas externas, as juntas coladas devem ficar protegidas dos raios solares;

Ao finalizar o serviço de instalação do isolamento, esse deverá ser marcado, através de uma palavra ou de um símbolo, de maneira a facilmente identificar a direção do fluxo de água.

Atividades e Responsabilidades:

n/a

Qualificação:

n/a

Observações:

n/a

Critérios e Condições:



SENADO FEDERAL

Secretaria de Infraestrutura – SINFRA

Esse serviço será pago, segundo Ordem de Serviço da Fiscalização, conforme comprimento linear de tubo ou coquilha e de acordo com o diâmetro nominal e o material da tubulação revestida. O relatório a ser apresentado deve conter: informações sobre marca, modelo, quantidade e espessura dos materiais instalados.

Detalhe Gráfico:

n/a

Tabela:

n/a

Vida útil: n/a

Referências Normativas:

ABNT NBR 16401:2008 - Instalações de Ar-Condicionado - Sistemas Centrais e Unitários

ISO 8497:1994 - Thermal insulation -- Determination of steady-state thermal transmission properties of thermal insulation for circular pipes

EN 12667 - Thermal performance of building materials and products. Determination of thermal resistance by means of guarded hot plate and heat flow meter methods. Products of high and medium thermal resistance

EN 12086 - Thermal insulating products for building applications. Determination of water vapour transmission properties

UNE 92106

Manual de Instalação Armaflex, Armacell Enterprise GmbH

Referência Comercial:

AF/Armaflex M-10, K-Flex ST

Referência Externa:

n/a



SENADO FEDERAL

Secretaria de Infraestrutura – SINFRA

Código SINFRA SF-00333	Grande Área Ar Condicionado	Categoria Tubos e isolamento térmico	Unidade: m	Composição: Serviço (Mat + MO)
Descrição Isolamento elastomérico para tubulações de cobre de 5/8" / tubulações de ferro de 1/4			Versão: v02	

Descrição Detalhada:

Fornecimento e instalação de isolamento elastomérico em formato de tubo ou coquilha de espessura M, próprio para tubulação de cobre de diâmetro nominal 5/8".

Materiais:

Fornecimento de isolamento de borracha elastomérica com células fechadas, espessura M, com resistência à difusão de vapor d'água ≥ 7.000 (EN 12.086/UNE 92.106), condutividade térmica a 0°C $\leq 0,038$ W/(m.K) (ISO 8.497/EN 12.667), e índice de propagação superficial de chama e índice de densidade ótica máxima de fumaça conforme ABNT NBR 16401:2008 - Instalações de Ar-Condicionado - Sistemas Centrais e Unitários.

Serviços:

O isolamento deverá ser instalado conforme determinações de projeto, recomendações do manual do fabricante e referências normativas, revestindo superfície externa ou internamente;

O isolamento de válvulas, registros e filtros contará como a instalação de 1 (um) metro de isolamento em tubulação da mesma bitola que a bitola nominal da peça;

As juntas devem ser devidamente seladas, com adesivo próprio para aderir ao isolamento e ao revestimento do material a ser isolado. Os extremos da superfície isolada e do isolamento devem ser fixados com o adesivo. Não será aceita a instalação do isolamento preso apenas por fita na superfície exterior do tubo;

As uniões coladas deverão estar fixadas em pontos críticos, como flanges, seções em T, curvas, suportes etc. Quando trabalhando em áreas externas, as juntas coladas devem ficar protegidas dos raios solares;

Ao finalizar o serviço de instalação do isolamento, esse deverá ser marcado, através de uma palavra ou de um símbolo, de maneira a facilmente identificar a direção do fluxo de água.

Atividades e Responsabilidades:

n/a

Qualificação:

n/a

Observações:

n/a

Critérios e Condições:



SENADO FEDERAL

Secretaria de Infraestrutura – SINFRA

Esse serviço será pago, segundo Ordem de Serviço da Fiscalização, conforme comprimento linear de tubo ou coquilha e de acordo com o diâmetro nominal e o material da tubulação revestida. O relatório a ser apresentado deve conter: informações sobre marca, modelo, quantidade e espessura dos materiais instalados.

Detalhe Gráfico:

n/a

Tabela:

n/a

Vida útil: n/a

Referências Normativas:

ABNT NBR 16401:2008 - Instalações de Ar-Condicionado - Sistemas Centrais e Unitários

ISO 8497:1994 - Thermal insulation -- Determination of steady-state thermal transmission properties of thermal insulation for circular pipes

EN 12667 - Thermal performance of building materials and products. Determination of thermal resistance by means of guarded hot plate and heat flow meter methods. Products of high and medium thermal resistance

EN 12086 - Thermal insulating products for building applications. Determination of water vapour transmission properties

UNE 92106;

Manual de Instalação Armaflex, Armacell Enterprise GmbH

Referência Comercial:

AF/Armaflex M-15, K-Flex ST

Referência Externa:

n/a



SENADO FEDERAL

Secretaria de Infraestrutura – SINFRA

Código SINFRA SF-00344	Grande Área Ar Condicionado	Categoria Tubos e isolamento térmico	Unidade: m	Composição: Serviço (Mat + MO)
Descrição Tubo de cobre de 1/2"			Versão: v02	

Descrição Detalhada:

Fornecimento e instalação de tubos e conexões em cobre para uso em aplicações de ar-condicionado e refrigeração com diâmetro de 1/2"

Materiais:

Fornecimento e instalação de tubos e conexões em cobre para uso em aplicações de ar-condicionado e refrigeração conforme determinações de projeto. A Contratada deverá utilizar tubos de cobre flexível sem costura (ABNT NBR 7541:2004 - Tubo de Cobre sem Costura para Refrigeração e Ar-Condicionado - Requisitos) para bitolas menores ou iguais à 3/4" (19,05 mm) ou tubos de cobre rígido classe A (ABNT NBR 13206:2010 - Tubo de cobre leve, médio e pesado, sem costura para condução de fluidos - Requisitos) para bitolas maiores que 3/4" (19,05 mm), unindo os tubos às conexões ou equipamentos através de soldagem ou brasagem capilar.

Serviços:

Caberá à Contratada determinar tipo, localização e dimensionamento dos suportes, e instalá-los, além de conectar tubulação e conexões aos equipamentos, válvulas e outros dispositivos.

Deverá ser realizado teste após instalação, verificando se existem vazamentos e realizando os reparos necessários.

Este serviço o fornecimento e instalação de fixações, suportes e consumíveis que se façam necessários.

O serviço inclui furos em paredes e divisórias para passagem de tubulações, quando necessário. Nesses casos, caberá a Contratada providenciar o acabamento necessários.

Atividades e Responsabilidades:

n/a

Qualificação:

n/a

Observações:

n/a

Crítérios e Condições:

Esse serviço será pago conforme o comprimento linear de tubulação fornecida e instalada, incluindo tubos e conexões, de acordo com o diâmetro da tubulação.



SENADO FEDERAL

Secretaria de Infraestrutura – SINFRA

Condições de Recebimento: O relatório a ser apresentado deve conter informações sobre marca, modelo, quantidade e classe dos materiais instalados.

Detalhe Gráfico:

n/a

Tabela:

n/a

Vida útil: n/a

Referências Normativas:

ABNT NBR 7541:2004 - Tubo de Cobre sem Costura para Refrigeração e Ar-Condicionado - Requisitos

ABNT NBR 13206:2010 - Tubo de cobre leve, médio e pesado, sem costura para condução de fluidos - Requisitos

ABNT NBR 11720:2010 - Conexões para união de tubos de cobre por soldagem ou brasagem capilar — Requisitos

ABNT NBR 16401:2008 - Instalações de Ar-Condicionado - Sistemas Centrais e Unitários

Referência Comercial:

Tubo de Cobre Eluma 1/2" - Paranapanema; ou similar

Referência Externa:

<http://www.isotubos.com.br/tubos-cobre-extrudados-sao-paulo.html#cobre>



SENADO FEDERAL

Secretaria de Infraestrutura – SINFRA

Código SINFRA SF-00345	Grande Área Ar Condicionado	Categoria Tubos e isolamento térmico	Unidade: m	Composição: Serviço (Mat + MO)
Descrição Tubo de cobre de 1/4"			Versão: v02	

Descrição Detalhada:

Fornecimento e instalação de tubos e conexões em cobre para uso em aplicações de ar-condicionado e refrigeração com diâmetro de 1/4"

Materiais:

Fornecimento e instalação de tubos e conexões em cobre para uso em aplicações de ar-condicionado e refrigeração conforme determinações de projeto. A Contratada deverá utilizar tubos de cobre flexível sem costura (ABNT NBR 7541:2004 - Tubo de Cobre sem Costura para Refrigeração e Ar-Condicionado - Requisitos) para bitolas menores ou iguais à 3/4" (19,05 mm) ou tubos de cobre rígido classe A (ABNT NBR 13206:2010 - Tubo de cobre leve, médio e pesado, sem costura para condução de fluidos - Requisitos) para bitolas maiores que 3/4" (19,05 mm), unindo os tubos às conexões ou equipamentos através de soldagem ou brasagem capilar.

Serviços:

Caberá à Contratada determinar tipo, localização e dimensionamento dos suportes, e instalá-los, além de conectar tubulação e conexões aos equipamentos, válvulas e outros dispositivos.

Deverá ser realizado teste após instalação, verificando se existem vazamentos e realizando os reparos necessários.

Este serviço o fornecimento e instalação de fixações, suportes e consumíveis que se façam necessários.

O serviço inclui furos em paredes e divisórias para passagem de tubulações, quando necessário. Nesses casos, caberá a Contratada providenciar o acabamento necessários.

Atividades e Responsabilidades:

n/a

Qualificação:

n/a

Observações:

n/a

Crítérios e Condições:

Esse serviço será pago conforme o comprimento linear de tubulação fornecida e instalada, incluindo tubos e conexões, de acordo com o diâmetro da tubulação.



SENADO FEDERAL

Secretaria de Infraestrutura – SINFRA

Condições de Recebimento: O relatório a ser apresentado deve conter informações sobre marca, modelo, quantidade e classe dos materiais instalados.

Detalhe Gráfico:

n/a

Tabela:

n/a

Vida útil: n/a

Referências Normativas:

ABNT NBR 7541:2004 - Tubo de Cobre sem Costura para Refrigeração e Ar-Condicionado - Requisitos

ABNT NBR 13206:2010 - Tubo de cobre leve, médio e pesado, sem costura para condução de fluidos - Requisitos

ABNT NBR 11720:2010 - Conexões para união de tubos de cobre por soldagem ou brasagem capilar — Requisitos

ABNT NBR 16401:2008 - Instalações de Ar-Condicionado - Sistemas Centrais e Unitários

Referência Comercial:

Tubo de Cobre Eluma 1/4" - Paranapanema; ou similar

Referência Externa:

<http://www.isotubos.com.br/tubos-cobre-extrudados-sao-paulo.html#cobre>



SENADO FEDERAL

Secretaria de Infraestrutura – SINFRA

Código SINFRA SF-00347	Grande Área Ar Condicionado	Categoria Tubos e isolamento térmico	Unidade: m	Composição: Serviço (Mat + MO)
Descrição Tubo de cobre de 3/8"			Versão: v02	

Descrição Detalhada:

Fornecimento e instalação de tubos e conexões em cobre para uso em aplicações de ar-condicionado e refrigeração com diâmetro de 3/8"

Materiais:

Fornecimento e instalação de tubos e conexões em cobre para uso em aplicações de ar-condicionado e refrigeração conforme determinações de projeto. A Contratada deverá utilizar tubos de cobre flexível sem costura (ABNT NBR 7541:2004 - Tubo de Cobre sem Costura para Refrigeração e Ar-Condicionado - Requisitos) para bitolas menores ou iguais à 3/4" (19,05 mm) ou tubos de cobre rígido classe A (ABNT NBR 13206:2010 - Tubo de cobre leve, médio e pesado, sem costura para condução de fluidos - Requisitos) para bitolas maiores que 3/4" (19,05 mm), unindo os tubos às conexões ou equipamentos através de soldagem ou brasagem capilar.

Serviços:

Caberá à Contratada determinar tipo, localização e dimensionamento dos suportes, e instalá-los, além de conectar tubulação e conexões aos equipamentos, válvulas e outros dispositivos.

Deverá ser realizado teste após instalação, verificando se existem vazamentos e realizando os reparos necessários.

Este serviço o fornecimento e instalação de fixações, suportes e consumíveis que se façam necessários.

O serviço inclui furos em paredes e divisórias para passagem de tubulações, quando necessário. Nesses casos, caberá a Contratada providenciar o acabamento necessários.

Atividades e Responsabilidades:

n/a

Qualificação:

n/a

Observações:

n/a

Crítérios e Condições:

Esse serviço será pago conforme o comprimento linear de tubulação fornecida e instalada, incluindo tubos e conexões, de acordo com o diâmetro da tubulação.



SENADO FEDERAL

Secretaria de Infraestrutura – SINFRA

Condições de Recebimento: O relatório a ser apresentado deve conter informações sobre marca, modelo, quantidade e classe dos materiais instalados.

Detalhe Gráfico:

n/a

Tabela:

n/a

Vida útil: n/a

Referências Normativas:

ABNT NBR 7541:2004 - Tubo de Cobre sem Costura para Refrigeração e Ar-Condicionado - Requisitos

ABNT NBR 13206:2010 - Tubo de cobre leve, médio e pesado, sem costura para condução de fluidos - Requisitos

ABNT NBR 11720:2010 - Conexões para união de tubos de cobre por soldagem ou brasagem capilar — Requisitos

ABNT NBR 16401:2008 - Instalações de Ar-Condicionado - Sistemas Centrais e Unitários

Referência Comercial:

Tubo de Cobre Eluma 3/8" - Paranapanema; ou similar

Referência Externa:

<http://www.isotubos.com.br/tubos-cobre-extrudados-sao-paulo.html#cobre>



SENADO FEDERAL

Secretaria de Infraestrutura – SINFRA

Código SINFRA SF-00348	Grande Área Ar Condicionado	Categoria Tubos e isolamento térmico	Unidade: m	Composição: Serviço (Mat + MO)
Descrição Tubo de cobre de 5/8"			Versão: v02	

Descrição Detalhada:

Fornecimento e instalação de tubos e conexões em cobre para uso em aplicações de ar-condicionado e refrigeração com diâmetro de 5/8"

Materiais:

Fornecimento e instalação de tubos e conexões em cobre para uso em aplicações de ar-condicionado e refrigeração conforme determinações de projeto. A Contratada deverá utilizar tubos de cobre flexível sem costura (ABNT NBR 7541:2004 - Tubo de Cobre sem Costura para Refrigeração e Ar-Condicionado - Requisitos) para bitolas menores ou iguais à 3/4" (19,05 mm) ou tubos de cobre rígido classe A (ABNT NBR 13206:2010 - Tubo de cobre leve, médio e pesado, sem costura para condução de fluidos - Requisitos) para bitolas maiores que 3/4" (19,05 mm), unindo os tubos às conexões ou equipamentos através de soldagem ou brasagem capilar.

Serviços:

Caberá à Contratada determinar tipo, localização e dimensionamento dos suportes, e instalá-los, além de conectar tubulação e conexões aos equipamentos, válvulas e outros dispositivos.

Deverá ser realizado teste após instalação, verificando se existem vazamentos e realizando os reparos necessários.

Este serviço o fornecimento e instalação de fixações, suportes e consumíveis que se façam necessários.

O serviço inclui furos em paredes e divisórias para passagem de tubulações, quando necessário. Nesses casos, caberá a Contratada providenciar o acabamento necessários.

Atividades e Responsabilidades:

n/a

Qualificação:

n/a

Observações:

n/a

Crítérios e Condições:

Esse serviço será pago conforme o comprimento linear de tubulação fornecida e instalada, incluindo tubos e conexões, de acordo com o diâmetro da tubulação.



SENADO FEDERAL

Secretaria de Infraestrutura – SINFRA

Condições de Recebimento: O relatório a ser apresentado deve conter informações sobre marca, modelo, quantidade e classe dos materiais instalados.

Detalhe Gráfico:

n/a

Tabela:

n/a

Vida útil: n/a

Referências Normativas:

ABNT NBR 7541:2004 - Tubo de Cobre sem Costura para Refrigeração e Ar-Condicionado - Requisitos

ABNT NBR 13206:2010 - Tubo de cobre leve, médio e pesado, sem costura para condução de fluidos - Requisitos

ABNT NBR 11720:2010 - Conexões para união de tubos de cobre por soldagem ou brasagem capilar — Requisitos

ABNT NBR 16401:2008 - Instalações de Ar-Condicionado - Sistemas Centrais e Unitários

Referência Comercial:

Tubo de Cobre Eluma 5/8" - Paranapanema; ou similar

Referência Externa:

<http://www.isotubos.com.br/tubos-cobre-extrudados-sao-paulo.html#cobre>



SENADO FEDERAL

Secretaria de Infraestrutura – SINFRA

Código SINFRA SF-00363	Grande Área Marcenaria e Serralheria	Categoria Portas	Unidade: un	Composição: Serviço (Mat + MO)
Descrição Folha de porta em madeira 2,10x0,80m, pintada			Versão: v04	

Descrição Detalhada:

Fornecimento e instalação de folha de porta com 2,10x0,80m, espessura de 3,5 cm. A folha deve ser estruturada em madeira maciça e contraplacada em compensado com faces laminadas em madeira freijó ou imbuia com tonalidade homogênea. A folha deve ser lixada e posteriormente pintada com esmalte sintético na cor branca ou pintada com verniz sintético e tingidor para alcançar tonalidade especificada em projeto. Compreende o fornecimento de todos os materiais e mão de obra necessários à execução do serviço, inclusive, mas não somente, pregos, parafusos, buchas, cantoneiras, etc.

Materiais:

As folhas de porta deverão ser confeccionadas atendendo as especificações a seguir:

- 1) Estrutura: confeccionada em madeira bruta freijó, cedro ou cedrinho, aparelhada, seca e desempenada, sem brancal, nós, fendas que comprometam sua durabilidade, resistência ou aparência. A estrutura deve permitir sua utilização em portas de abrir, ou em portas pivotantes, conforme indicação em projeto.
- 2) Contra-placagem em compensado: confeccionada em compensado de madeira pinus ou virola, coladas e prensadas, chapa composta de lâminas torneadas de madeira tropicais, sobrepostas em sentido alternado, sempre em número, ímpar, fixadas com cola do tipo uréia-formol, à qual se adiciona imunizante, prensadas e bodas, sem emendas, livre de infestação na origem, e com boa resistência mecânica. As faces aparentes devem ser laminadas em madeira freijó ou imbuia com tonalidade homogênea.
- 3) Esmalte sintético à base d'água, na cor branca (conforme ficha SF-00102)
- 4) Verniz sintético (conforme ficha SF-00101)
- 5) Tingidor para madeira (conforme ficha SF-00386)

Serviços:

n/a

Atividades e Responsabilidades:

n/a

Qualificação:

n/a

Observações:



SENADO FEDERAL

Secretaria de Infraestrutura – SINFRA

n/a

Critérios e Condições:

Critérios de Medição: unidade instalada, de acordo com a largura.

Unidade de Medição: unidade

Detalhe Gráfico:



Tabela:

n/a

Vida útil: n/a

Referências Normativas:

ABNT NBR 15930 - Porta de madeira de edificação

ABNT NBR 5722:2010 - Esquadrias modulares

ABNT NBR 8542:2011 - Desempenho de porta de madeira de edificação

ABNT NBR 8052:2011 - Porta de madeira de edificação - Dimensões

Referência Comercial:

n/a

Referência Externa:

n/a



SENADO FEDERAL

Secretaria de Infraestrutura – SINFRA

Código SINFRA SF-00928	Grande Área Elétrica	Categoria Condutores	Unidade: m	Composição: Serviço (Mat + MO)
Descrição Condutor 25mm²			Versão: v01	

Descrição Detalhada:

Fornecimento e Instalação de cabo de cobre isolado 0,6/1 kV 25mm² resistente a chama, livre de halogênios.

Materiais:

Cabo de cobre isolado 0,6/1 kV 25mm² resistente a chama, livre de halogênios, com as seguintes características mínimas:

Área nominal de seção condutora: 25 mm²;

Cabo flexível unipolar (singelo) de cobre (têmpera mole) formado por fios de cobre nu (não revestido);

Isolação em dupla camada por composto termofixo poliolefínico extrudado não halogenado EPR/B;

Cobertura por composto termoplástico com base poliolefínica não halogenada;

Tensão mínima de isolação (Vo/V): 0,6/1kV;

Temperatura de operação (classe térmica) em serviço contínuo (regime permanente): 90°C;

Encordoamento extraflexível: classe 5 (ABNT NBR NM 280:2011 - Condutores de Cabos Isolados (IEC 60228, MOD));

Característica de não propagação e com autoextinção de chama, livre de halogênio, baixa emissão de fumaça e gases tóxicos, ausência de emissão de gases corrosivos;

Atendimento às exigências das normas ABNT NBR 13248 - Cabos de potência e controle e condutores isolados sem cobertura, com isolação extrudada e com baixa emissão de fumaça para tensões até 1 kV Requisitos de desempenho, ABNT NBR 13570:1996 - Instalações Elétricas em Locais de Afluência de Público - Requisitos Específicos e ABNT NBR NM 280:2011 - Condutores de Cabos Isolados (IEC 60228, MOD);

Marcação indelével no cabo, em intervalos regulares de até 50 cm, contendo o nome do fabricante, a seção nominal do condutor (em milímetros quadrados), a tensão de isolamento (fase-fase) e o número da norma NBR 13248;

Marcação indelével, metro a metro, do comprimento relativo do cabo;

Com certificado do INMETRO.

Serviços:

Os cabos deverão ser contínuos, livre de emendas em trechos contínuos. As derivações, quando necessárias, deverão ser preferencialmente através dos terminais disponíveis nos módulos de tomada/quadro elétrico.

Ao final da instalação, o isolamento do condutor deverá estar em perfeito estado de conservação. Não deverá ser aplicada tração excessiva no condutor durante o lançamento;



SENADO FEDERAL

Secretaria de Infraestrutura – SINFRA

Quando necessário, deve ser utilizado talco industrial ou lubrificante para cabos para facilitar a passagem dos cabos quando da instalação em eletrodutos;

Os cabos devem ser lançados de tal forma com a maior quantidade de cabos possível em cada vez. A cor dos condutores deverá seguir o especificado em projeto. Na ausência de orientação específica, utilizar preto para fase, azul para neutro, verde para proteção (terra) e amarelo para retorno.

O cabo deve sempre ser acondicionado em infraestrutura, ou seja, eletroduto, eletrocalha ou leito. A Contratada é responsável por eventuais aberturas e fechamentos de tampas de eletrocalhas, caixas de passagem e outros elementos de infraestrutura, além da organização e limpeza do local de instalação;

Limpeza do local de instalação, inclusive com a remoção de detritos, sobras de materiais e demais consumíveis utilizados pela Contratada.

Atividades e Responsabilidades:

n/a

Qualificação:

n/a

Observações:

n/a

Critérios e Condições:

Critérios de Medição: metro de condutor lançado. Unidade de Medição: metro

Detalhe Gráfico:

n/a

Tabela:

n/a

Vida útil: n/a

Referências Normativas:

ABNT NBR 5410 - Instalações Elétricas de Baixa Tensão

ABNT NBR 13248 - Cabos de potência e controle e condutores isolados sem cobertura, com isolamento extrudada e com baixa emissão de fumaça para tensões até 1 kV Requisitos de desempenho

ABNT NBR 13570:1996 - Instalações Elétricas em Locais de Afluência de Público - Requisitos Específicos

ABNT NBR NM 280:2011 - Condutores de Cabos Isolados (IEC 60228, MOD)

Referência Comercial:

Prysmian Afumex Flex

Referência Externa:



SENADO FEDERAL

Secretaria de Infraestrutura – SINFRA

n/a



SENADO FEDERAL

Secretaria de Infraestrutura – SINFRA

Código SINFRA SF-00942	Grande Área Serviços de Apoio	Categoria Serviços Preliminares	Unidade: un	Composição: Serviço (Mat + MO)
Descrição Remoção de folha de porta de enrolar			Versão: v01	

Descrição Detalhada:

Remoção de folha de porta de enrolar com acessórios e trilho de fixação.

Materiais:

n/a

Serviços:

O serviço de retirada de folha de porta, acessórios e trilho de fixação deve ser feito de tal forma que o acabamento seja danificado o mínimo possível. Deve ser feito por métodos manuais e progressivamente usando-se ferramentas específicas e apropriadas e/ou portáteis mecanizadas.

Todo o material retirado deverá ser transportado para local (dentro do CASF) designado pela Fiscalização, considerando o reaproveitamento das peças.

Caso a Contratada identifique danos no item a ser removido, a Contratada deverá informar sobre os danos imediatamente à Fiscalização, antes do início do serviço.

Danos causados durante a remoção do item serão de responsabilidade da Contratada e os ajustes ou, se for o caso, substituição parcial ou total do item deverão ser arcados pela Contratada.

Atividades e Responsabilidades:

n/a

Qualificação:

n/a

Observações:

n/a

Critérios e Condições:

n/a

Detalhe Gráfico:

n/a

Tabela:



SENADO FEDERAL

Secretaria de Infraestrutura – SINFRA

n/a

Vida útil: n/a

Referências Normativas:

n/a

Referência Comercial:

n/a

Referência Externa:

n/a



SENADO FEDERAL

Secretaria de Infraestrutura – SINFRA

Código SINFRA SF-00953	Grande Área Civil	Categoria Impermeabilização - Camada Impermeabilizante	Unidade: m ²	Composição: Serviço (Mat + MO)
Descrição Impermeabilização flexível com membrana de emulsão asfáltica elastomérica (manta líquida)			Versão: v02	

Descrição Detalhada:

Execução de impermeabilização flexível com membrana a base de asfalto modificado com elastômeros (manta líquida), com densidade $\geq 1,00 \text{ g/cm}^3$. Indicada para impermeabilização de coberturas em geral, lajes, marquises, terraços, calhas, áreas frias (banheiros, cozinhas, etc), paredes em gesso acartonado (drywall), arremates de rodapés, ralos, tubos, baldrame, etc.

Materiais:

Impermeabilizante (densidade $\geq 1,00 \text{ g/cm}^3$) à base de asfalto modificado com elastômeros.

Serviços:

- +Preparação do substrato:+ A superfície a ser impermeabilizada deverá estar limpa, isenta de óleos, graxas e partículas soltas de qualquer natureza. Caso necessário, a impermeabilização existente deve ser completamente removida mecanicamente, inclusive com emprego de jato abrasivo, se necessário (SF-00149). Eventuais trincas na laje de fundo e nas paredes devem ser documentadas e tratadas. As tubulações emergentes e ralos deverão estar rigidamente fixados, garantindo assim a perfeita execução dos arremates. O substrato deve ser apicoado até apresentar uma superfície que propicie a aderência da camada de regularização.
- +Regularização:+ Depois de limpo, o substrato deve ser umedecido e receber camada de chapisco para posterior aplicação da regularização composta de argamassa com aditivo impermeabilizante. Os cantos vivos devem ser arredondados. Regularização deverá ser executada por item específico no Contrato (SF-01152 ou SF-01153)
- +Aplicação:+ Aplicar a frio. Aplicar a primeira demão do impermeabilizante diluído em água conforme recomendação do fabricante. A aplicação deve ser feita com broxa, vassoura de cerdas macias ou rolo de lã de carneiro. Aguardar a secagem pelo tempo recomendado pelo fabricante. Aplicar 3 ou mais demãos de impermeabilizante até atingir o consumo recomendado em função do tipo de aplicação. Atentar-se ao tempo de secagem entre demãos. A impermeabilização deverá ser executada nos rodapés, a uma altura mínima de 30 cm do piso acabado.
- +Tela de Poliéster:+ Áreas sujeitas à movimentação, tais como lajes pré-moldadas, juntas, ralos, cantos e tubos emergentes, devem receber um reforço entre a primeira e a segunda camada, utilizando-se tela de Poliéster. A aplicação da tela de poliéster deverá ser executada por item específico no Contrato.
- +Camada Separadora:+ Recomenda-se a colocação de uma camada separadora, sobre a impermeabilização seca, antes da proteção mecânica. A aplicação da camada separadora deverá



SENADO FEDERAL

Secretaria de Infraestrutura – SINFRA

executada por item específico no Contrato (SF-01154).

+Proteção Mecânica:+ Executar a proteção mecânica conforme itens SF-00954, SF-00955 ou SF-01157.

Atividades e Responsabilidades:

n/a

Qualificação:

n/a

Observações:

n/a

CrITÉrios e Condições:

CrITÉrios de Medição: Para o cálculo, será utilizada a área executada, descontando-se todos os vãos com áreas superiores a 2m²

Detalhe Gráfico:



Tabela:

n/a

Vida útil: n/a

Referências Normativas:

ABNT NBR 9574:2009 - Execução de impermeabilização

Referência Comercial:

Denverpren; Vedapren; ou equivalente técnico



SENADO FEDERAL

Secretaria de Infraestrutura – SINFRA

Referência Externa:

n/a



SENADO FEDERAL

Secretaria de Infraestrutura – SINFRA

Código SINFRA SF-00954	Grande Área Civil	Categoria Impermeabilização - Camadas Auxiliares	Unidade: m²	Composição: Serviço (Mat + MO)
Descrição Camada de proteção mecânica simples de impermeabilização			Versão: v02	

Descrição Detalhada:

Proteção mecânica simples para impermeabilização, inclui todos os materiais e mão de obra

Materiais:

- Argamassa Massa Pronta
- Selante a base de Poliuretano e Asfalto, bicomponente (mastique);

Serviços:

Estrato executado em argamassa desempenada com traço volumétrico 1:3 (cimento:areia), espessura 3 cm. A camada de proteção mecânica deverá ter o mesmo caimento previsto para a camada de regularização.

As juntas a cada 3 metros serão formadas por meio de um corte ou ranhura na superfície do pavimento, até a profundidade adequada. Esta ranhura pode ser feita enquanto a argamassa se apresentar plástica (pela inserção de um perfil metálico ou de plástico rígido), ou após o seu endurecimento inicial, com o emprego de uma serra circular. A profundidade da ranhura deve ficar entre 1/4 e 1/6 da espessura da argamassa, obedecendo-se a um mínimo de 0,5 cm, tanto para a junta moldada quanto para a serrada. A abertura da ranhura pode variar entre 3 mm (três milímetros), mínimo quando serradas, a 10 mm (dez milímetros), máximo quando aberta na argamassa fresca, devendo ser, preferencialmente, de 6 mm (seis milímetros).

As juntas devem ser preenchidas com selante do tipo bicomponente a base de poliuretano e asfalto (mastique).

Atividades e Responsabilidades:

n/a

Qualificação:

n/a

Observações:

n/a

Critérios e Condições:

Critérios de Medição: Para o cálculo, será utilizada a área efetiva executada, descontando-se todos os vãos com áreas superiores a 2m²



SENADO FEDERAL

Secretaria de Infraestrutura – SINFRA

Detalhe Gráfico:

n/a

Tabela:

n/a

Vida útil: n/a

Referências Normativas:

ABNT NBR 9574:2009 - Execução de impermeabilização

Referência Comercial:

Argamassa Massa Pronta Interno e Externo Cinza 50kg - Votoran

Referência Externa:

n/a



SENADO FEDERAL

Secretaria de Infraestrutura – SINFRA

Código SINFRA SF-00979	Grande Área Marcenaria e Serralheria	Categoria Ferragens	Unidade: un	Composição: Serviço (Mat + MO)
Descrição Esquadria para fachada do Bloco 14			Versão: v01	

Descrição Detalhada:

Fornecimento e instalação esquadria metálica para fachada do Bloco 14, com pintura, conforme detalhes de projeto.

Materiais:

Chapa de aço carbono # 16
Ferragens e acessórios conforme projeto
Vidro liso comum 4 mm

Serviços:

Instalação da esquadria metálica no local conforme projeto.
A execução das soldas e fixação dos vidros deve possibilitar estanqueidade ao edifício para jatos d'água em ângulo de 15° com o eixo vertical.

Atividades e Responsabilidades:

n/a

Qualificação:

n/a

Observações:

Os perfis e acessórios devem estar em acordo com o disposto no Contrato 0045/2019 do Senado Federal (fichas de especificações de SF-00381 a SF-00592).
A pintura da esquadria deve estar em acordo com o disposto na ficha de especificação SF-00102 - Pintura esmalte acetinado (metais e madeiras).
Os painéis de vidro devem estar em acordo com o disposto na ficha de especificação SF-00157 - Vidro liso comum transparente 4mm.

Critérios e Condições:

Critérios de Medição: unidade instalada.
Unidade de Medição: unidade

Detalhe Gráfico:



SENADO FEDERAL

Secretaria de Infraestrutura – SINFRA

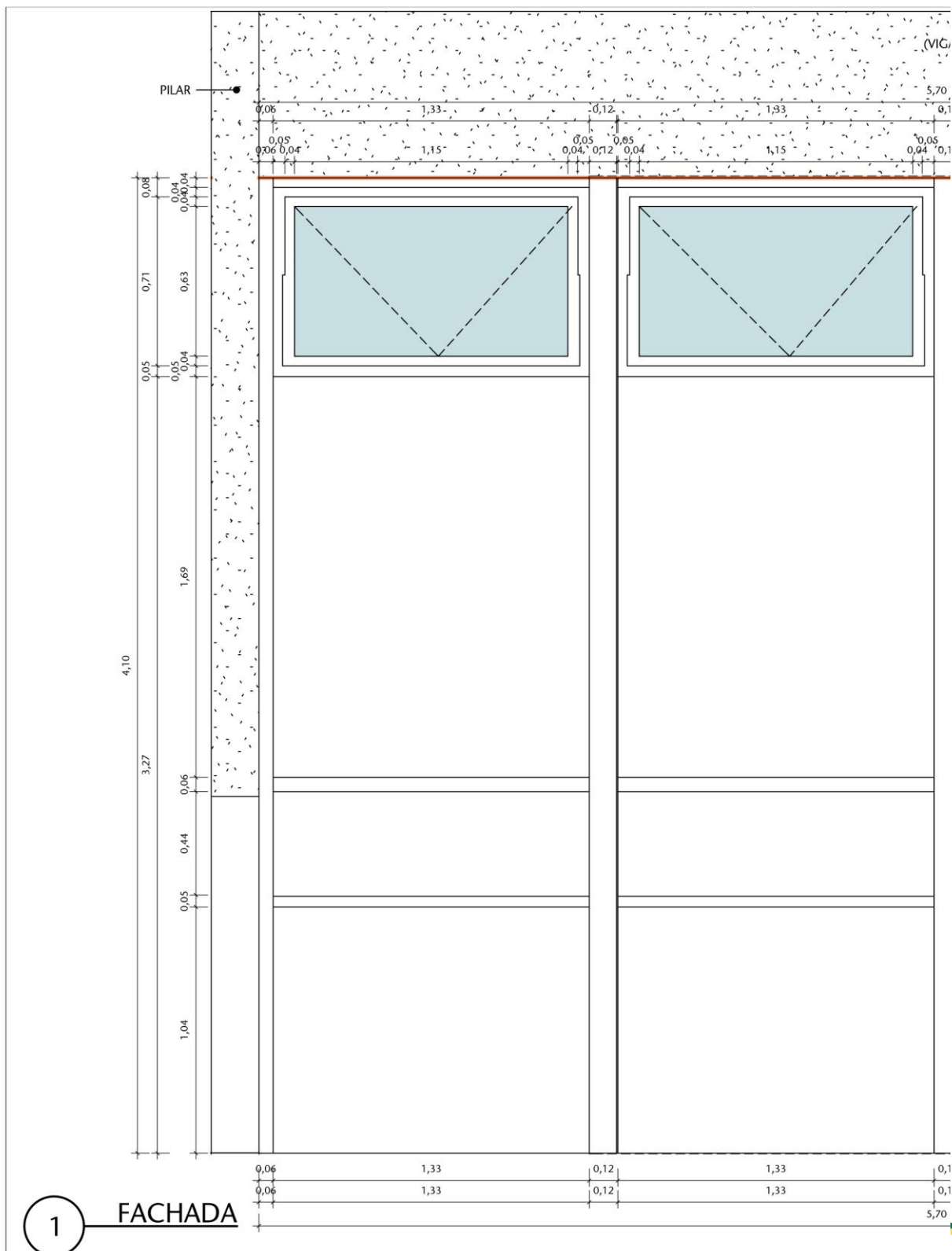



SENADO FEDERAL

Secretaria de Infraestrutura – SINFRA

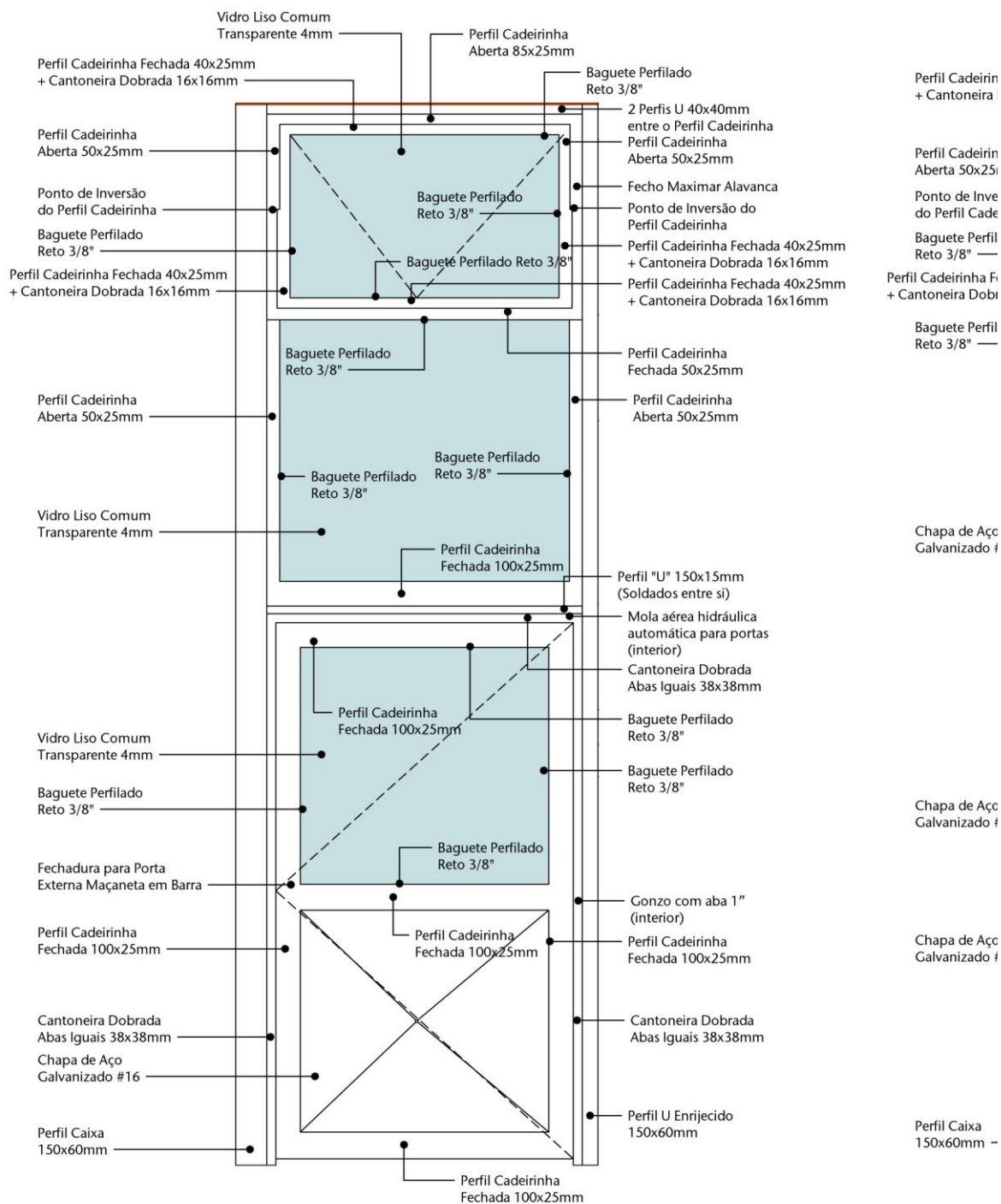

1 DETALHE 1
ESCALA 1 : 25

Tabela:



SENADO FEDERAL

Secretaria de Infraestrutura – SINFRA

n/a

Vida útil: n/a

Referências Normativas:

n/a

Referência Comercial:

n/a

Referência Externa:

n/a



SENADO FEDERAL

Secretaria de Infraestrutura – SINFRA

Código SINFRA SF-00986	Grande Área Serviços de Apoio	Categoria Serviços Preliminares	Unidade: kg	Composição: Serviço (Mat + MO)
Descrição Demolição de estrutura metálica			Versão: v01	

Descrição Detalhada:

Demolição de estrutura metálica, incluindo todas as suas ligações.

Materiais:

n/a

Serviços:

Antes de ser iniciada a demolição, deverão ser tomadas as seguintes medidas, sempre seguindo as normativas técnicas e demais determinações em vigência:

a.as linhas de abastecimento de energia elétrica, água, gás e outros inflamáveis, substâncias tóxicas e as canalizações de esgoto e de escoamento de água pluvial deverão ser desligadas, retiradas ou protegidas ou isoladas;

b.remoção dos vidros, ripados, estuques e outros elementos frágeis; e

c.fechar todas as aberturas existentes no piso, salvo as que forem utilizadas para escoamento de materiais.

É proibida a permanência de pessoas no pavimento imediatamente abaixo ou qualquer outro que possa ter sua estabilidade comprometida no processo de demolição.

Objetos pesados ou volumosos serão removidos mediante o emprego de dispositivos mecânicos, ficando proibido o lançamento em queda livre de qualquer material.

As escadas, caso se aplique, terão de ser mantidas desobstruídas e livres para circulação de emergência e somente serão demolidas à medida que os materiais dos pavimentos superiores forem sendo retirados.

Os elementos da edificação em demolição não poderão ser abandonados em posição que torne viável o seu desabamento, provocado por ações eventuais, seja de natureza estrutural (interna) ou por outros meios (externa).

A demolição será programada e dirigida por responsável técnico legalmente habilitado.

Atividades e Responsabilidades:

n/a

Qualificação:

n/a

Observações:

n/a



SENADO FEDERAL

Secretaria de Infraestrutura – SINFRA

Critérios e Condições:

Peso em quilogramas (kg) proveniente da estrutura de aço demolida.

Detalhe Gráfico:

n/a

Tabela:

n/a

Vida útil: n/a

Referências Normativas:

n/a

Referência Comercial:

n/a

Referência Externa:

n/a



SENADO FEDERAL

Secretaria de Infraestrutura – SINFRA

Código SINFRA SF-01060	Grande Área Marcenaria e Serralheria	Categoria Portas	Unidade: m ²	Composição: Serviço (Mat + MO)
Descrição Porta em alumínio tipo veneziana			Versão: v01	

Descrição Detalhada:

Fornecimento e instalação da porta de abrir tipo veneziana estruturada em alumínio, com dobradiças, dimensões conforme projeto e padrão existente no local, espessura de 3,5 cm. Compreende o fornecimento de todos os materiais e mão de obra necessários à execução do serviço, inclusive, mas não somente, pregos, parafusos, buchas, cantoneiras, guarnição, etc.

Materiais:

A porta deverá ser confeccionada com estrutura em alumínio conforme projeto e padrões instalados no local. A estrutura deve permitir sua utilização em portas de abrir, conforme indicação em projeto.

Devem cumprir, adicionalmente, as especificações a seguir:

- 1) Bucha de nylon sem abas nº 10, com parafuso de 6,10 x 65 mm em aço zincado com rosca soberba, cabeça chata e fenda phillips.
- 2) Porta de abrir em alumínio tipo veneziana, acabamento em alumínio anodizado natural, dimensões conforme projeto.
- 3) Selante elástico monocomponente a base de poliuretano para juntas diversas.
- 4) Guarnição/moldura de acabamento para esquadria de alumínio anodizado natural, para 1 face.

Serviços:

- 1) Conferir se o vão deixado está de acordo com as dimensões da porta e com a previsão de folga, 2mm no topo e nas laterais do vão.
- 2) Colocar calços de madeira para apoio da porta, intercalando papelão entre os calços e a folha de porta para que a mesma não seja danificada.
- 3) Posicionar a porta no vão e conferir: sentido de abertura da porta, cota da soleira, prumo, nível e alinhamento da porta com a face da parede.
- 4) Marcar com uma ponteira a posição dos furos na parede do vão.
- 5) Retirar a esquadria do vão e executar os furos necessários na alvenaria, utilizando broca de vídia com diâmetro de 10mm.
- 6) Retirar o pó resultante dos furos com auxílio de um pincel ou soprador e encaixar as buchas de nailôn.
- 7) Posicionar novamente a esquadria no vão e parafusá-la no requadramento do vão, repetindo o processo de verificação de prumo, nível e alinhamento.
- 8) Aplicar o selante em toda a volta da esquadria, para garantir a vedação da folga entre o vão e o marco.



SENADO FEDERAL

Secretaria de Infraestrutura – SINFRA

Atividades e Responsabilidades:

n/a

Qualificação:

n/a

Observações:

n/a

Critérios e Condições:

Critério de medição: m² (área instalada).

Unidade de Medição: área de porta instalada.

Detalhe Gráfico:



Tabela:

n/a

Vida útil: n/a

Referências Normativas:

n/a

Referência Comercial:

Caderno Técnico SINAPI – Item 01.ESQV.PORT.037/01

Referência Externa:

http://www.caixa.gov.br/Downloads/sinapi-composicoes-aferidas-lote1-habitacao-fundacoes-estruturas/SINAPI_CT_LOTE1_ESQUADRIAS_PORTAS_V008.pdf



SENADO FEDERAL

Secretaria de Infraestrutura – SINFRA

Código SINFRA SF-01109	Grande Área Civil	Categoria Revestimentos - Superfícies Pétreas	Unidade: m ²	Composição: Serviço (Mat + MO)
Descrição Granitina para revestimento de pisos			Versão: v01	

Descrição Detalhada:

Fornecimento e instalação ou recomposição de revestimentos com granitina, granilite, ou marmorite lavado, fundido no local, realizado com argamassa de alta resistência de cimento branco industrial, e granulados próprios (granitinas ou granilhas), pré-misturados. Serão realizados com espessura conforme o piso existente a ser recomposto, ou indicação de projeto, entre 1,0 e 2,0 cm. Não inclui a regularização do contrapiso. Para a regularização deverá ser utilizado o item SF-00106 - Contrapiso em argamassa (e=2cm) ou Regularização de contrapiso existente ou o item SF-00105 - Contrapiso em argamassa.

Materiais:

Cimento branco estrutural até 40 Mpa, próprio para a confecção de granitina

Granilhas

Juntas plásticas em PVC

Serviços:

1) Terá o acabamento lavado ou polido. Será executado in loco na modulação existente ou conforme projeto. As superfícies, ao final do procedimento, deverão estar perfeitamente planas e lisas.

2) Preparação do substrato

O substrato deverá estar limpo, isento de imperfeições. Quando necessário, deverá ser executado contrapiso conforme os itens SF-00106 - Contrapiso em argamassa (e=2cm) ou Regularização de contrapiso existente ou SF-00105 - Contrapiso em argamassa. Pequenas imperfeições deverão ser regularizadas com a argamassa de realização da base do revestimento. Antes da aplicação, o substrato já regularizado deverá ser abundantemente molhado.

3) Características do Revestimento

O revestimento será realizado com mistura de argamassa e granitinas ou granilhas no padrão e cores existentes ou conforme indicação em projeto. Será preparado no canteiro com cimento branco estrutural, granas e granilhas de granito, mármore e corante. Os painéis terão a espessura do piso existente a ser recomposto ou conforme indicação em projeto, podendo variar entre 1,0 cm e 2,0 cm.

4) Regularização do contrapiso

Deverá ser feita a regularização do contrapiso existente com argamassa de traço 1:5 de cimento e areia, com aditivo impermeabilizante. O piso será executado de forma que o piso pronto fique perfeitamente nivelado com o piso adjacente. Quando necessário, o contrapiso será realizado conforme itens SF-00106 - Contrapiso em argamassa (e=2cm) ou Regularização de contrapiso



SENADO FEDERAL

Secretaria de Infraestrutura – SINFRA

existente ou SF-00105 - Contrapiso em argamassa.

5) Aplicação do Revestimento

Sobre o contrapiso deverão ser colocadas as juntas plásticas de 3 mm de espessura (a altura depende do piso existente ou de indicação em projeto), nas posições de acordo com a modulação e o padrão existentes, ou conforme indicação em projeto. Serão cuidadosamente niveladas e apuradas. A saliência das juntas acima da camada de base deverá corresponder à espessura final da granitina.

Em caso de recomposição de piso existente, a quantidade de granilhas com relação ao cimento da argamassa, assim como a adição de corantes e a realização de lustração final, serão definidos pela CONTRATADA a partir de análise da composição do piso existente, de modo a produzir acabamento compatível e semelhante ao existente, não resultando em diferenças visuais significativas. Em qualquer caso, essa relação deverá estar em torno de 1:1 (granilha:cimento). Na composição da granitina deverá ser adicionado aditivo impermeabilizante.

Após serem misturados a seco (cimento, granilha e corante), deverá ser adicionada água até formar uma mistura plástica, sem segregação dos materiais. Essa mistura será espalhada, batida comprimida com rolo e alisada a colher ou desempenadeira. Deverá apresentar a máxima compacidade possível.

Após a cura sob constante umidade (8 dias), deverá iniciar o polimento, realizadas as regularizações de falhas, vazios, depressões e feito o polimento final, com esmeris 80 a 120. O polimento à mão só será permitido onde não for possível o emprego da máquina. Deverão ser feitos testes submetidos à FISCALIZAÇÃO, anteriormente à aplicação definitiva.

Atividades e Responsabilidades:

n/a

Qualificação:

n/a

Observações:

n/a

Critérios e Condições:

Critério de Medição: Para o cálculo, será utilizada a área efetiva executada, inclusive para rodapés.

Unidade de Medição: m² (metro quadrado).

Detalhe Gráfico:

n/a

Tabela:

n/a

Vida útil: n/a

Referências Normativas:

n/a



SENADO FEDERAL

Secretaria de Infraestrutura – SINFRA

Referência Comercial:

Cimento Branco Estrutural Quartzolit
Cimento Branco Estrutural Concremassa

Referência Externa:

n/a



SENADO FEDERAL

Secretaria de Infraestrutura – SINFRA

Código SINFRA SF-01265	Grande Área Hidrossanitário	Categoria Louças Cubas e Complementos	Unidade: un	Composição: Serviço (Mat + MO)
Descrição Anel de Vedação para bacia sanitária - fornecimento e instalação			Versão: v01	

Descrição Detalhada:

Fornecimento e instalação do Anel de Vedação para bacia sanitária para uso nas áreas do Complexo Arquitetônico do Senado Federal. Compreende o fornecimento de todos os materiais e mão de obra necessários à execução do serviço.

Materiais:

Corpo (PP)

Serviços:

- 1) Encaixe o guia plástico do anel no tubo de esgoto de forma que o anel cubra o tubo de esgoto totalmente.
- 2) Encaixe a saída d'água da bacia no anel já encaixado no tubo de esgoto.
- 3) Com saída de água da bacia encaixada no anel pressione a bacia contra o piso e fixe-a com parafusos.

Atividades e Responsabilidades:

n/a

Qualificação:

n/a

Observações:

n/a

Critérios e Condições:

Critérios de Medição: unidade instalada. Unidade de Medição: unidade

Detalhe Gráfico:



SENADO FEDERAL

Secretaria de Infraestrutura – SINFRA

**Tabela:**

n/a

Vida útil: n/a

Referências Normativas:

ABNT NBR 15491:2010 - Caixa de descarga para limpeza de bacias sanitárias – Requisitos e métodos de ensaios

Referência Comercial:

Anel de vedação para bacia, AV.90.01

Referência Externa:

<https://www.deca.com.br/produto/anel-de-vedacao-para-bacia-neutra-av9001/>



SENADO FEDERAL

Secretaria de Infraestrutura – SINFRA

Código SINFRA	Grande Área	Categoria	Unidade:	
SF-02606	Civil	Estrutura	kg	
Descrição			Versão:	Composição:
Armação de aço CA-60 bitolas de 5,0mm a 8,00mm			v01	Serviço (Mat + MO)

Descrição Detalhada:

Define-se como a execução dos serviços de corte, estiramento, dobramento, armação e colocação nas formas, das barras de aço, posicionadas de maneira a absorver os esforços de tração sobre as estruturas de concreto armado. O posicionamento dessas barras deve ser definido no projeto estrutural por engenheiro(a) calculista.

Materiais:

Armação de aço CA-60, diâmetro de 5,0mm à 8mm – fornecimento, corte (perda de 10%), dobra e colocação.

Serviços:

Procedimentos: deverão ser seguidas as seguintes recomendações para execução destes serviços:

1) Corte, Estiramento e Dobramento

O corte, estiramento e dobramento das barras de aço doce deverão ser executados a frio, de acordo com os detalhes do projeto e as prescrições da ABNT.

2) Estocagem

A barras de aço cortadas e dobradas, quando não aplicadas imediatamente, serão numeradas e etiquetadas de acordo com os números da prancha e de sua posição no projeto estrutural.

Deverão ser estocadas em local limpo e seco e sem contato direto com o solo. Quando da liberação de frente de serviço para sua aplicação, caso a armadura apresente-se suja ou desenvolvendo processo de corrosão, deverá ser limpa com escova de aço e jato de água antes de sua utilização. Caberá à Fiscalização definir a necessidade dessa limpeza e a qualidade da mesma, antes de liberar a sua utilização.

3) Montagem

As armaduras serão montadas com as barras de aço e colocadas nas formas, nas posições indicadas no projeto, sobre espaçadores de plásticos ou peças especiais (caranguejos), quando for o caso, de modo a garantir seus recobrimentos com concreto e seus necessários afastamentos das formas

Atividades e Responsabilidades:

n/a

Qualificação:

n/a

Observações:

n/a



SENADO FEDERAL

Secretaria de Infraestrutura – SINFRA

Critérios e Condições:

Critério de Medição: Em massa (kg) obtida pelo levantamento em projeto de armação da estrutura sem inclusão de perdas, pois essas já estão consideradas no coeficiente de consumo unitário.

Detalhe Gráfico:

n/a

Tabela:

n/a

Vida útil: n/a

Referências Normativas:

ABNT NBR 7480:2007 - Aço Destinado a Armaduras para Estruturas de Concreto Armado - Especificação

ABNT NBR ISO 7438:2016 - Materiais Metálicos — Ensaio de Dobramento

ABNT NBR 6118:2014 - Projeto de estruturas de concreto - Procedimentos

Referência Comercial:

Vergalhão Gerdau GG 60 - Gerdau; ou similar

Referência Externa:

n/a



SENADO FEDERAL

Secretaria de Infraestrutura – SINFRA

Código SINFRA SF-02679	Grande Área Serviços de Apoio	Categoria Serviços Preliminares	Unidade: cj	Composição: Serviço (Mat + MO)
Descrição Remoção de Caixa de Hidrante e acessórios para aproveitamento			Versão: v01	

Descrição Detalhada:

Remoção de hidrante com sua caixa e acessórios, para posterior aproveitamento.

Materiais:

n/a

Serviços:

Todos os materiais retirados deverão ser removidos, devidamente identificados e transportados para local (dentro do Complexo Arquitetônico do Senado Federal - CASF) designado pela Fiscalização, considerando o reaproveitamento das peças.

Caso a Contratada identifique danos no item a ser removido, a Contratada deverá informar sobre os danos imediatamente à Fiscalização, antes do início do serviço.

Danos causados durante a remoção do item serão de responsabilidade da Contratada e os ajustes ou, se for o caso, substituição parcial ou total do item deverão ser arcados pela Contratada.

Atividades e Responsabilidades:

n/a

Qualificação:

n/a

Observações:

n/a

Critérios e Condições:

Unidade de Medição: cj (conjunto removido e entregue à Fiscalização).

Detalhe Gráfico:

n/a

Tabela:

n/a

Vida útil: n/a

Referências Normativas:



SENADO FEDERAL

Secretaria de Infraestrutura – SINFRA

ABNT NBR 13714:2000 - Sistemas de hidrantes e de mangotinhos para combate a incêndio

Referência Comercial:

n/a

Referência Externa:

n/a



SENADO FEDERAL

Secretaria de Infraestrutura – SINFRA

Código SINFRA SF-02718	Grande Área Hidrossanitário	Categoria Ralos e caixas sifonadas	Unidade: un	Composição: Material
Descrição Antiespuma para ralo ou caixa sifonada – DN 150mm			Versão: v01	

Descrição Detalhada:

Fornecimento de antiespuma com diâmetro nominal de 150mm.

Materiais:

n/a

Serviços:

n/a

Atividades e Responsabilidades:

n/a

Qualificação:

n/a

Observações:

n/a

Critérios e Condições:

Critério de Medição: Será considerado apto para faturamento após avaliação, atesto e recebimento pela FISCALIZAÇÃO.

Unidade de medição: unidade.

Detalhe Gráfico:



SENADO FEDERAL
Secretaria de Infraestrutura – SINFRA



Tabela:

n/a

Vida útil: n/a

Referências Normativas:

n/a

Referência Comercial:

Tigre, Amanco ou similar.

Referência Externa:

https://www.leroymerlin.com.br/anti-espuma-para-caixa-sifonada-e-ralo-redondo-100mm-pvc-tigre_86706711?store_code=13&gclid=CjwKCAjw2P-



SENADO FEDERAL

Secretaria de Infraestrutura – SINFRA

KBhByEiwADBYWCrpKWUlzKnQ5FocfHEh_gYGg7cbZVD7K-
t6j1BJLMOKCOnjis0cKZRoCVdgQAvD_BwE



SENADO FEDERAL

Secretaria de Infraestrutura – SINFRA

Código SINFRA SF-03508	Grande Área Elétrica	Categoria Iluminação	Unidade: un	Composição: Serviço (Mat + MO)
Descrição Luminária 2x28 W de sobrepor (com lâmpadas e plugues)			Versão: v01	

Descrição Detalhada:

Fornecimento e instalação de luminária de sobrepor completa T5 2 x 28W, com lâmpadas TuboLED e plugues.

Materiais:

Luminária de sobrepor completa 2 x 28W com as seguintes características mínimas:
Dimensões aproximadas: 1200 x 240 mm e perfil baixo (menor que 45 mm) para instalação em forro estreito;
Corpo em chapa de aço, completamente fechada, pintura eletroestática em tinta epóxi a pó, na cor branca;
Refletor parabólico em alumínio anodizado com pureza acima de 95%;
Aletas parabólicas em alumínio anodizado com pureza acima de 95%;
Alojamento do reator na parte inferior, com tampa removível, para fácil manutenção (sistema de encaixe de pressão, por bilhas ou molas), acesso a reator e lâmpadas manualmente, sem auxílio de ferramentas;
Rendimento acima de 75%;
Soquetes de engate rápido, com travamento antivibratório;
Esteticamente compatível com o existente no Senado Federal.
Com 02 (duas) lâmpadas TuboLED T5 de 28 W com as seguintes características mínimas:
Driver integrado;
Alimentação bivolt automática;
Soquete G5;
Potência de 28 W;
Fluxo luminoso superior a 2600 lm;
Temperatura de cor de 4000 K (840);
Fator de potência mínimo de 0,9;
Certificado pelo INMETRO;
Índice de reprodução de cor (IRC) mínimo de 80;
Vida útil mínima de 40.000 horas;
Com selo PROCEL;
Fornecido com todos os acessórios necessários para montagem e instalação.
Cabo de cobre multipolar isolado 0,6/1 kV 3x2,5mm² resistente a chama, livre de halogênios, com as seguintes características mínimas:
Área nominal de cada seção condutora: 2,5 mm²;
Cabo flexível tripolar de cobre (têmpera mole) formado por fios de cobre nu (não revestido);



SENADO FEDERAL

Secretaria de Infraestrutura – SINFRA

Veias internas nas cores preto, azul e verde;

Isolação em dupla camada por composto termofixo poliolefínico extrudado não halogenado EPR/B;

Cobertura por composto termoplástico com base poliolefínica não halogenada;

Tensão mínima de isolação (Vo/V): 0,6/1kV;

Temperatura de operação (classe térmica) em serviço contínuo (regime permanente): 90°C;

Encordoamento extraflexível: classe 5 (ABNT NBR NM 280:2011 - Condutores de Cabos Isolados (IEC 60228, MOD));

Característica de não propagação e com autoextinção de chama, livre de halogênio, baixa emissão de fumaça e gases tóxicos, ausência de emissão de gases corrosivos;

Atendimento às exigências das normas ABNT NBR 13248:2014 - Cabos de potência e controle e condutores isolados sem cobertura, com isolação extrudada e com baixa emissão de fumaça para tensões até 1 kV - Requisitos de desempenho, ABNT NBR 13570:1996 - Instalações Elétricas em Locais de Afluência de Público - Requisitos Específicos e ABNT NBR NM 280:2011 - Condutores de Cabos Isolados (IEC 60228, MOD);

Marcação indelével no cabo, em intervalos regulares de até 50 cm, contendo o nome do fabricante, a seção nominal do condutor (em milímetros quadrados), a tensão de isolamento (fase-fase) e o número da norma ABNT NBR 13248:2014 - Cabos de potência e controle e condutores isolados sem cobertura, com isolação extrudada e com baixa emissão de fumaça para tensões até 1 kV - Requisitos de desempenho;

Com certificado do INMETRO.

Plugue (macho) com 3 pólos (2P+T), com as seguintes características mínimas:

Para 10A e 250V

Posição 180 graus (axial)

De acordo com a norma ABNT NBR 14136:2012

Com prensa-cabos.

Prolongador (plugue fêmea) com 3 pólos (2P+T), com as seguintes características mínimas:

Para 10A e 250V

Posição 180 graus (axial)

De acordo com a norma ABNT NBR 14136:2012

Com prensa-cabos.

Serviços:

O fornecimento das luminárias deverá ser completo, ou seja, deverá contemplar todos os acessórios para a instalação, tais como reatores, lâmpadas, elementos de fixação (tirantes, suportes, suporte “pé de galinha”, entre outros).

Deverão ser previstas bordas e acessórios para fixação em forros especiais.

Para alimentação elétrica, as luminárias deverão possuir cabos 3x2,5 mm² com plugue macho e fêmea 2P+T (três pinos) de 10A.

O item contempla a montagem da luminária, incluindo as fixações internas de elementos como lâmpada e reatores, a fixação da luminária no forro, as conexões elétricas internas e externas (incluindo a conexão de aterramento da carcaça na luminária e no reator) e o teste de funcionamento.

Deverá ser feita a limpeza das luminárias e lâmpadas ao final dos serviços.



SENADO FEDERAL

Secretaria de Infraestrutura – SINFRA

Atividades e Responsabilidades:

n/a

Qualificação:

n/a

Observações:

n/a

Critérios e Condições:

Critérios de Medição: kit de luminária instalada Unidade de Medição: peça

Detalhe Gráfico:



Tabela:

n/a

Vida útil: n/a

Referências Normativas:

ABNT NBR 5410 - Instalações Elétricas de Baixa Tensão

Referência Comercial:

Luminárias – Intral DS-500 (cod. 08029), Lumicenter FAA20-S228, Lumiluz LSA 2X28W, Sylvania LFT012-RN, G-Light LART5-2X28SBR-AA, Blan ACRUX T5 Elite A-7035.
Lâmpadas – Osram SubstiTUBE T5 HO AC 15W 4000K 1850lm BIV G5 (7015215, Código de barras: 4058075196773), Philips MASTER LEDtube 1200mm 13W840 G5 I;.
Cabo - Prysmian Afumex 3x2,5mm2
Plugue macho - Legrand PIAL 6158 01; Legrand PIAL 6158 11; Legrand PIAL 6158 21
Prolongador (plugue fêmea) - Legrand PIAL 6158 36; Legrand PIAL 6158 536; Legrand PIAL 6158 736

Referência Externa:



SENADO FEDERAL

Secretaria de Infraestrutura – SINFRA

n/a



SENADO FEDERAL

Secretaria de Infraestrutura – SINFRA

Código SINFRA SF-03546	Grande Área Hidrossanitário	Categoria Ralos e caixas sifonadas	Unidade: un	Composição: Serviço (Mat + MO)
Descrição Caixa de gordura 4 litros - Fornecimento e instalação			Versão: v01	

Descrição Detalhada:

Fornecimento e instalação de Caixa de Gordura 4 litros

Materiais:

Caixa de Gordura 4 litros

Todos os demais materiais necessários à instalação, como argamassa, anéis de vedação, silicone etc.

Serviços:

Instalação de caixa de gordura de acordo com as definições de projeto ou informadas pela FISCALIZAÇÃO.

Atividades e Responsabilidades:

n/a

Qualificação:

n/a

Observações:

n/a

Critérios e Condições:

Critério de Medição: Será considerado apto para faturamento após avaliação, atesto e recebimento pela FISCALIZAÇÃO.

Unidade de Medição: unidade.

Detalhe Gráfico:

n/a

Tabela:

n/a

Vida útil: n/a

Referências Normativas:



SENADO FEDERAL

Secretaria de Infraestrutura – SINFRA

n/a

Referência Comercial:

Fabricante Estrela ou equivalente técnico

Referência Externa:

<https://estrelaaccessorios.com.br/produto/caixa-de-gordura-economica/>



SENADO FEDERAL

Secretaria de Infraestrutura – SINFRA

Código SINFRA SF-03577	Grande Área Hidrossanitário	Categoria Louças Cubas e Complementos	Unidade: un	Composição: Serviço (Mat + MO)
Descrição Bacia convencional para caixa de descarga acoplada – Linha Administrativa			Versão: v01	

Descrição Detalhada:

Fornecimento e instalação de bacia convencional para caixa de descarga acoplada na cor branca, para uso exclusivo nas áreas administrativas do Complexo Arquitetônico do Senado Federal, conforme indicação em projeto. Compreende o fornecimento de todos os materiais e mão de obra necessários à execução do serviço, inclusive caixa acoplada, kit completo para caixa acoplada - Acionamento superior ou lateral, tubo de ligação metálico cromado, anel de vedação, elementos de vedação e acessórios de fixação. Não inclui assento.

Materiais:

- 1) Bacia convencional, cor branca
- 2) Tubo de ligação metálico, acabamento cromado, com canopla e espude (conforme ficha SF-00166)
- 3) Anel de Vedação de 4” em borracha butílica para garantir vedação total entre esgoto e bacia. Veda o mau cheiro do esgoto e dispensa o uso de bolsa plástica (conforme ficha SF-01265).
- 4) Kit completo para caixa acoplada - Acionamento superior ou lateral (conforme item SF-02779);
- 5) Caixa acoplada universal (conforme item SF-02741);
- 6) Peças acessórias de fixação

Serviços:

- 1) A bacia sanitária será fixada no piso acabado por meio de dois parafusos com buchas plásticas expansíveis, em furos previamente abertos, e ligada ao esgoto por anel de vedação de 4”. Quando a bacia não tiver caixa de descarga acoplada, a ligação com a entrada de água será de tubo metálico cromado com 1 1/2”, spud e canopla.

Atividades e Responsabilidades:

n/a

Qualificação:

n/a

Observações:

n/a

Critérios e Condições:



SENADO FEDERAL

Secretaria de Infraestrutura – SINFRA

Critérios de Medição: unidade instalada.

Unidade de Medição: unidade

Detalhe Gráfico:

n/a

Tabela:

n/a

Vida útil: n/a

Referências Normativas:

ABNT NBR 15099:2004 - Aparelhos sanitários de material cerâmico - Dimensões padronizadas

ABNT NBR 15098:2004 - Aparelhos sanitários de material cerâmico - Procedimento para instalação

ABNT NBR 8160:1999 - Sistemas prediais de esgoto sanitário - Projeto e execução

ABNT NBR 16727:2019 - Bacia Sanitária

Referência Comercial:

Bacia: Deca, ou similar.

Anel de Vedação: Deca, ou similar

Referência Externa:

n/a



SENADO FEDERAL

Secretaria de Infraestrutura – SINFRA

Código SINFRA SF-03579	Grande Área Hidrossanitário	Categoria Tubos de ferro/aço-carbono galvanizado e conexões	Unidade: m	Composição: Serviço (Mat + MO)
Descrição Tubo de aço-carbono galvanizado 2 1/2” – Água Potável e Combate a Incêndio			Versão: v01	

Descrição Detalhada:

Fornecimento e instalação de tubos de aço galvanizado, para rede de combate a incêndio, água potável, classe leve, com diâmetro de 2 1/2”.

Materiais:

Tubo em aço galvanizado.

Conexões, curvas, materiais vedantes e todos que se fizerem necessários para a plena instalação.

Serviços:

Todos que se fizerem necessários para a plena instalação.

Atividades e Responsabilidades:

n/a

Qualificação:

n/a

Observações:

n/a

Critérios e Condições:

Critério de Medição: Será considerado apto para faturamento após avaliação, atesto e recebimento pela FISCALIZAÇÃO.

Unidade de medição: metro de tubo fornecido e instalado.

Detalhe Gráfico:

n/a

Tabela:

n/a

Vida útil: n/a

Referências Normativas:



SENADO FEDERAL

Secretaria de Infraestrutura – SINFRA

ABNT NBR 5580:2015 - Tubos de Aço-Carbono para Usos Comuns na Condução de Fluidos - Especificação

Referência Comercial:

Zeus do Brasil, Apolo, Novollete ou similares.

Referência Externa:

<https://www.lojaqualitytubos.com.br/tubo-galvanizado-a-fogo-3-p993996>



SENADO FEDERAL

Secretaria de Infraestrutura – SINFRA

Código SINFRA SF-04261	Grande Área Hidrossanitário	Categoria Tubos PVC soldável e conexões	Unidade: m	Composição: Serviço (Mat + MO)
Descrição Tubo PVC soldável água fria DN 75mm – fornecimento e instalação			Versão: v01	

Descrição Detalhada:

Fornecimento e instalação de tubos de PVC soldável para água fria DN 75mm, inclusive conexões, nas posições e diâmetros indicados em projeto.

Materiais:

Tubos e conexões PVC rígido soldável, classe 15, pressão de serviço 75 m.c.a;
Lixa d'água nº 100;
Solução preparadora;
Adesivo plástico para PVC;

Serviços:

- 1) Na armazenagem guardar os tubos sempre na posição horizontal, e as conexões em sacos ou caixas em locais sombreados, livres da ação direta ou exposição contínua ao sol, livres do contato direto com o solo, produtos químicos ou próximos de esgotos;
- 2) Os tubos devem ser soldados com adesivo plástico apropriado, após lixamento com lixa d'água e limpeza com solução desengordurante das superfícies a serem soldadas;
- 3) Limpar a ponta e a bolsa dos tubos com solução limpadora.
- 4) O adesivo deve ser aplicado na bolsa (camada fina) e na ponta do tubo (camada mais espessa);
- 5) Após a junção das peças, deve-se remover o excesso de adesivos, pois estes atacam o PVC;
- 6) Os tubos não devem ser movimentados antes de pelo menos 5 minutos;
- 7) Após a soldagem, aguardar 24 horas antes de submeter a tubulação às pressões de serviço ou ensaios;
- 8) Para desvios ou pequenos ajustes, empregar as conexões adequadas, não se aceitando flexões nos tubos;
- 9) Não devem ser utilizadas bolsas feitas com o próprio tubo recortado, sendo necessário o uso de luvas adequadas;
- 10) Os tubos embutidos em alvenaria devem receber capeamento com argamassa de cimento e areia, traço 1:3;
- 11) A tubulação pode ser chumbada em alguns pontos, nunca nas juntas.
- 12) Onde não houver a possibilidade de instalar a peça sanitária final (louça ou metal), vedar todas as extremidades abertas, ou seja, os pontos de utilização (saída de água) com plug e fita veda rosca;

Atividades e Responsabilidades:

n/a

Qualificação:



SENADO FEDERAL

Secretaria de Infraestrutura – SINFRA

n/a

Observações:

n/a

Critérios e Condições:

Critérios de Medição: comprimento linear(m) de tubulação instalada. Unidade de Medição: m

Detalhe Gráfico:

n/a

Tabela:

n/a

Vida útil: n/a

Referências Normativas:

ABNT NBR 5626:1998 - Instalações prediais de água fria - Procedimento

ABNT NBR 5648:1999 - Sistemas prediais de água fria

Referência Comercial:

Tigre, Amanco ou similar técnico

Referência Externa:

n/a



SENADO FEDERAL

Secretaria de Infraestrutura – SINFRA

Código SINFRA SF-04429	Grande Área Hidrossanitário	Categoria Válvulas e registros brutos em PVC	Unidade: un	Composição: Material
Descrição Registro de esfera PVC soldável, compacto, com volante, 40mm			Versão: v01	

Descrição Detalhada:

Fornecimento de Registro de esfera PVC soldável, compacto, com volante, 40mm

Materiais:

Registro de esfera PVC soldável, compacto, com volante, 40mm

Serviços:

n/a

Atividades e Responsabilidades:

n/a

Qualificação:

n/a

Observações:

n/a

Critérios e Condições:

Critério de Medição: Será considerado apto para faturamento após avaliação, atesto e recebimento pela FISCALIZAÇÃO.

Unidade de Medição: unidade.

Detalhe Gráfico:

n/a

Tabela:

n/a

Vida útil: n/a

Referências Normativas:

ABNT NBR 5626:1998 - Instalação predial de água fria

ABNT NBR 5648:1999 - Tubos e Conexões de PVC-U com Junta Soldável para Sistemas Prediais de Água Fria - Requisitos

Referência Comercial:



SENADO FEDERAL

Secretaria de Infraestrutura – SINFRA

n/a

Referência Externa:

n/a



SENADO FEDERAL

Secretaria de Infraestrutura – SINFRA

Código SINFRA SF-04719	Grande Área Marcenaria e Serralheria	Categoria Ferragens	Unidade: m ²	Composição: Serviço (Mat + MO)
Descrição Gradil metálico com portão de correr e/ou de abrir			Versão: v01	

Descrição Detalhada:

Fornecimento e instalação de Gradil metálico com portão de correr e/ou de abrir.

Materiais:

Cantoneira "L" de 2 x 5/16" dobrada (montante),
Barras chatas 1 x 5/16" (horizontal)
Barras quadradas 3/4" (vertical)
Ferragens e acessórios (trinco, fechadura etc).

Serviços:

Instalação de Gradil metálico com portão de correr e/ou de abrir conforme projeto.
A execução das soldas, embutimento de trilhos etc deve possibilitar bloqueio completo à entrada no edifício.

Atividades e Responsabilidades:

n/a

Qualificação:

n/a

Observações:

n/a

Critérios e Condições:

Critérios de Medição: metro quadrado instalado.
Unidade de Medição: metro quadrado

Detalhe Gráfico:

n/a

Tabela:

n/a

Vida útil: n/a

Referências Normativas:



SENADO FEDERAL

Secretaria de Infraestrutura – SINFRA

n/a

Referência Comercial:

n/a

Referência Externa:

n/a



SENADO FEDERAL

Secretaria de Infraestrutura – SINFRA

Código SINFRA SF-04783	Grande Área Civil	Categoria Forros de gesso e Drywall	Unidade: m ²	Composição: Serviço (Mat + MO)
Descrição Forro de gesso reforçado			Versão: v01	

Descrição Detalhada:

Execução ou recomposição de forro de gesso reforçado, incluindo materiais e mão de obra. Compreende a estrutura de sustentação com perfis metálicos reforçados, instalação das placas de gesso reforçado e todos os elementos necessários como massa, fita para tratamento de juntas, parafusos, cantoneiras etc. Não inclui tratamento acústico com lã mineral ou lã de vidro. Será executado conforme orientação da Fiscalização, com chapas reforçadas.

Materiais:

Perfis Estruturais de Aço Galvanizado Reforçados: Espessura mínima de 1,0 mm, tipos guia (48, 70 ou 90 mm), montante (48, 70 ou 90 mm), canaleta, cantoneira, tirantes Metálicos (arame galvanizado com diâmetro de 3,175 mm), reguladores com mola e uniões.

Chapas de Gesso Reforçado: Espessura de 15 mm a 25 mm, bordas rebaixadas ou chanfradas.

Massa de Rejunte: Em pó ou pronta para uso, conforme indicação do fabricante.

Fitas: Fita de papel microperfurado, fita de papel microperfurado com reforço metálico, fita de isolamento (banda acústica).

Fixação: Parafusos, buchas plásticas e rebites conforme orientação do fabricante.

Serviços:

Recomposição: Total ou parcial conforme as condições do forro existente e indicação da Ordem de Serviço.

Determinação dos Materiais: Uso de perfis e elementos metálicos especificados, e chapas reforçadas conforme indicação acima. Salvo orientação diversa da Fiscalização.

Instalação: Deve seguir o existente ou conforme indicado em projeto/detalhe, com nivelamento obtido pelos reguladores com mola. Distância entre canaletas de no máximo 0,60 m e entre tirantes de no máximo 1,0 m.

Parafusamento das Placas: Placas colocadas perpendicularmente aos perfis, com juntas descontraídas. Parafusamento a cada 0,30 m e 1 cm da borda.

Tratamento das Juntas: Verificação da superfície, emassamento do rebaixo entre placas, aplicação de fita microperfurada, recobrimento da fita com massa em duas demãos, e emassamento das cabeças dos parafusos.

Tabica: Execução conforme projeto.

Alçapão: Execução conforme projeto, detalhe ou ordem de serviço.

Atividades e Responsabilidades:

n/a



SENADO FEDERAL

Secretaria de Infraestrutura – SINFRA

Qualificação:

n/a

Observações:

n/a

Critérios e Condições:

Critérios de Medição: Área de forro efetivamente executado.

Unidade de Medição: m² (metro quadrado).

Detalhe Gráfico:

n/a

Tabela:

n/a

Vida útil: n/a

Referências Normativas:

n/a

Referência Comercial:

n/a

Referência Externa:

n/a



SENADO FEDERAL

Secretaria de Infraestrutura – SINFRA

Código SINFRA SF-04784	Grande Área Hidrossanitário	Categoria Tubos PVC soldável e conexões	Unidade: m	Composição: Serviço (Mat + MO)
Descrição Tubo PVC soldável água fria DN 20mm – fornecimento e instalação			Versão: v01	

Descrição Detalhada:

Fornecimento e instalação de tubos de PVC soldável para água fria DN 20 mm, inclusive conexões, nas posições e diâmetros indicados em projeto.

Materiais:

Tubos e conexões PVC rígido soldável, classe 15, pressão de serviço 75 m.c.a;
Lixa d'água nº 100;
Solução preparadora;
Adesivo plástico para PVC;

Serviços:

- 1) Na armazenagem guardar os tubos sempre na posição horizontal, e as conexões em sacos ou caixas em locais sombreados, livres da ação direta ou exposição contínua ao sol, livres do contato direto com o solo, produtos químicos ou próximos de esgotos;
- 2) Os tubos devem ser soldados com adesivo plástico apropriado, após lixamento com lixa d'água e limpeza com solução desengordurante das superfícies a serem soldadas;
- 3) Limpar a ponta e a bolsa dos tubos com solução limpadora.
- 4) O adesivo deve ser aplicado na bolsa (camada fina) e na ponta do tubo (camada mais espessa);
- 5) Após a junção das peças, deve-se remover o excesso de adesivos, pois estes atacam o PVC;
- 6) Os tubos não devem ser movimentados antes de pelo menos 5 minutos;
- 7) Após a soldagem, aguardar 24 horas antes de submeter a tubulação às pressões de serviço ou ensaios;
- 8) Para desvios ou pequenos ajustes, empregar as conexões adequadas, não se aceitando flexões nos tubos;
- 9) Não devem ser utilizadas bolsas feitas com o próprio tubo recortado, sendo necessário o uso de luvas adequadas;
- 10) Os tubos embutidos em alvenaria devem receber capeamento com argamassa de cimento e areia, traço 1:3;
- 11) A tubulação pode ser chumbada em alguns pontos, nunca nas juntas.
- 12) Onde não houver a possibilidade de instalar a peça sanitária final (louça ou metal), vedar todas as extremidades abertas, ou seja, os pontos de utilização (saída de água) com plug e fita veda rosca;

Atividades e Responsabilidades:

n/a

Qualificação:



SENADO FEDERAL

Secretaria de Infraestrutura – SINFRA

n/a

Observações:

Este recurso será empregado também nas instalações de dreno de ar condicionado.

Critérios e Condições:

Critérios de Medição: comprimento linear(m) de tubulação instalada. Unidade de Medição: m

Detalhe Gráfico:

n/a

Tabela:

n/a

Vida útil: n/a

Referências Normativas:

ABNT NBR 5626:1998 - Instalações prediais de água fria - Procedimento

ABNT NBR 5648:1999 - Sistemas prediais de água fria

Referência Comercial:

Tigre, Amanco ou similar técnico

Referência Externa:

n/a



SENADO FEDERAL
Secretaria de Infraestrutura – SINFRA